

読谷山花織事業協同組合

四・喜・織・々

特集

読谷山花織

【表紙の写真】

自慢の花織を手に喜びにあふれる
読谷山花織事業協同組合の役員のみなさん

村のうごき (2月末現在 ※カッコ内は前月比)

人口 41,496 (+22)

男 20,461(+11)

女 21,035 (+11)

世帯数 16,652(+13)

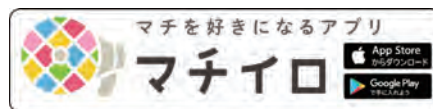

特集 読谷山花織

織

読谷山花織・読谷山ミンサー（細帯を意味する言葉）は、およそ600年の歴史を持つ織物です。自然染料ならではの色合いと、繊細な紋様が組み合わせ、伝統の美を織り上げています。

その歴史は、はるか14世紀にまでさかのぼります。琉球王国は大交易時代を迎え、その際中国や東南アジア諸国から伝来したのが、読谷山花織のルーツとなる拵（かたまり）や浮織の技法でした。この技法をもとに独自に発展していったものが読谷山花織です。

その技術は代々受け継がれてきましたが、明治初期に琉球王国から沖縄県へ変わるときと同じく徐々に衰退し、沖縄戦以後は人々の記憶からもすっかり忘れ去られてしまいました。

ところが、1964年、読谷村の情熱のある有志により「幻の花織」が復興。技術講習を行うことで人々の関心が高まっていきました。

1975年に沖縄県指定無形文化財、翌年には経済産業大臣指定伝統的工芸品に指定されます。同年には読谷山花織愛好会が読谷山花織事業協同組合へと発展。1999年、復興の中心的人物であった与那嶺貞氏（さだ）が人間国宝に認定されました。

現在では読谷村のみならず沖縄を代表する工芸品として認知され、日本全国、そして世界にまで幅広く知られるようになりました。

染

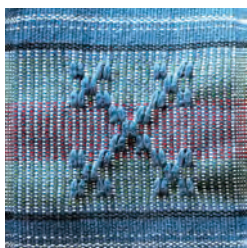

カジマヤーバナ
【風車花】

97歳になると風車を配るという風習から、長寿祈願に使用されます。

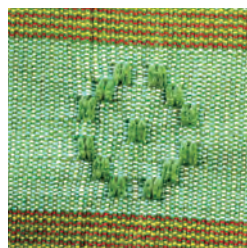

ジンバナ
【銭花】

お金をかたどった紋様。裕福になりますようにとの願いを込めて

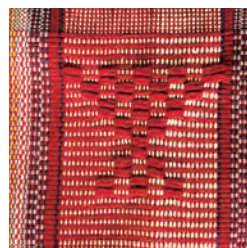

オージバナ
【扇花】

末広がりの扇型の紋様は、子孫繁栄の象徴。

読谷村ゆたさむらビジョン

タグ イチユ ウク クガニハナサカ

互いに勢い起ち黄金花咲さ (人集い活力と魅力あふれるむらづくり)



紡



創



何ヶ月かけて作っても、厳しい検査を通らないと商品にはならない



テーブルセンター、名刺ケース、ネクタイ、財布など、暮らしに溶け込む商品が並ぶ

身近に花織のある生活を



伝統工芸総合センター (読谷山花織事業協同組合)

<http://www.yomitahanaori.com>



場所 読谷村字座喜味 2974-2

開館時間 平日 9時～17時
土・日・祝日 10時～17時

ご予約・連絡先 958-4674

コースターづくり体験

(グーシ花のコースター 10cm×10cm)



要予約 2日前まで受付可

料金 1,500円

所要時間 30分～40分

営業時間 平日
10時～16時
定休日なし



よみたん NEWS

戦没者のパスポートが家族の元へ



太平洋戦争で戦死した読谷村出身の旧軍人仲村渠平治さんのパスポートが76年の長い年月を経て遺族のもとへ戻ってきました。

このパスポートは、米国在住のジョン・R・ヒューイト氏の父がソロモン諸島の戦地にて入手したもので、同氏が関係者に返還したいという思いから、外務省を通じ、遺族の元に返還されました。保存状態も良好で、写真もきれいな状態で残っており、平治さんの長男の妻である仲村渠サチ子さんは、「これまで預かって頂いた方にただただ感謝です。写真大きくして飾りたい。仏壇にもいい報告ができます」と初めてみる義父の顔を見て嬉しそうに話していました。

水難事故防止ポスター・標語 表彰



2月12日(水)、令和2年水難事故防止ポスター・標語の優秀作品の表彰式が嘉手納警察署で行われました。

知念克也嘉手納警察署長は「皆さんの作品が県の水難事故防止ポスターや標語に選ばれ、水難事故が1件でも少なくなることを期待します」と挨拶しました。

ポスター3点と標語3点は代表作品として県警本部の中央審査会へ出展されます。

ポスターの部

- 最優秀賞：比嘉 心結 (屋良小5年)
- 優秀賞：石川 凜衣華 (屋良小5年)
- 優秀賞：仲宗根 来斗 (古堅南小4年)

標語の部

- 最優秀賞：諸味 康七 (読谷小6年)
- 優秀賞：上地 優育希 (読谷小1年)
- 優秀賞：大城 一華 (読谷小6年)
- 佳作：目取眞 樹音 (読谷小1年)
- 佳作：知念 七夢 (読谷小6年)
- 佳作：大城 唯斗 (読谷小6年)
- 佳作：上地 匠吾 (読谷小6年)

石嶺 邦夫さん 交通栄誉章「緑十字金章」



交通安全表彰における最高賞「緑十字金章」に本村から石嶺邦夫さんが受章しました。

平成13年度から15年以上、嘉手納地区交通安全協会の会長を務めるなど、地域の交通安全のために尽力した功績が認められました。

石嶺さんは「私ひとりではなく、地域のみならずでもらった賞だと思います」と挨拶しました。

日立ソフトボール部による ソフトボール教室



2月16日(日)、読谷村でスポーツキャンプを行っている日立ソフトボール部（日立サンディーバ）によるソフトボール教室が、読谷中、古堅中の女子ソフトボール部を対象に行われました。

ゴロの取り方や、スイング、バントの基本、ポジション別での指導などを、トップリーグで活躍する選手から技術を教えてもらう貴重な1日となりました。

暮らしの便利帳 便利に活用してますか！

読谷村の行政情報や暮らしに役立つ生活情報を掲載した「読谷村暮らしの便利帳」をご活用いただいていますか。

行政に関する手続きや問い合わせに困ったら、まずは便利帳を開いてみてください。

また、読谷村暮らしの便利帳が、スマホアプリ「わが街事典」にも対応しています。いつでもどこでも、あなたの生活が便利になります。



障害児福祉手当・特別障害者手当制度



県では、精神または身体の重度障がいのため、常時特別の介護を必要としている方の負担を軽減するため、在宅の重度障がい児（者）に対して、障害児福祉手当・特別障害者手当を支給しております。

| | | |
|-------|--|--|
| 支給対象者 | 障害児福祉手当 | 精神または身体に重度の障がいがあるため、日常生活において常時の介護を必要とする 20 歳未満の在宅の重度障がい児で、福祉事務所長の認定を受けた方。 なお、以下の場合は対象とはなりません。 (1) 施設に入所（通所を除く）している場合。 (2) 政令で定める公的年金を受給している場合。 |
| | 特別障害者手当 | 精神または身体に著しい重度の障がいがあるため、日常生活において常時特別の介護を必要とする 20 歳以上の在宅の障がい者で、福祉事務所長の認定を受けた方。 なお、以下の場合は対象とはなりません。 (1) 施設に入所（通所を除く）している場合。 (2) 病院又は診療所に 3 か月以上継続入院している場合。 |
| 支給制限 | 手当を請求する方の前年の所得が一定金額以上ある場合、または同居している配偶者及び扶養義務者の前年の所得が一定金額以上ある場合には、手当の支給が制限されます。 | |
| 手当額 | 障害児福祉手当 | 月額 14,880 円 (令和 2 年 4 月現在) |
| | 特別障害者手当 | 月額 27,350 円 (令和 2 年 4 月現在) |
| 支給 | 毎年 2 月、5 月、8 月、11 月の 4 回に分けて、その前月分までの 3 か月分を、届け出た金融機関の口座に振り込みます。 | |
| 申請手続 | 認定請求書に、住民票謄本の写し、認定診断書、所得状況届、所得証明書などの必要書類を添えて、読谷村役場 福祉課へ提出してください。 なお、認定請求書などは読谷村役場 福祉課又は中部福祉事務所地域福祉班にあります。 申請に関することなど、ご不明な点は読谷村役場 福祉課、または中部福祉事務所までお問い合わせください。 | |
| 備考 | 現在、障害児福祉手当・特別障害者手当・経過的福祉手当受給中の方は令和 2 年 4 月分より手当額が以下のとおり変更となりましたので、ご了承ください。 令和 2 年 4 月分以降の障害児福祉手当、特別障害者手当、経過的福祉手当の手当額については、物価変動率（+ 0.5%）に基づき、0.5%の引上げとなります。 障害児福祉手当 14,790 円→ 14,880 円 特別障害者手当 27,200 円→ 27,350 円 経過的福祉手当 14,790 円→ 14,880 円 | |

問 読谷村役場 福祉課 ☎ 982-9209

沖縄県中部福祉事務所地域福祉班 ☎ 989-6603

病児・病後児保育事業の案内



■病児・病後児保育とは

お子さまが、病気または病気回復期で集団保育ができない状態にあり、保護者の勤務の都合などにより家庭での保育ができない場合に、一時的に保護者の代わりにお子さまをお預かりする事業です。

■利用できる児童

読谷村に居住し、かつ、住民基本台帳に基づく記録がある病児及び病後児



① 病児

当面症状の急変は認められないが、疾病の回復期に至っていないことから、集団保育が困難であり、かつ、保護者の就労等の都合（※1）により家庭で保育を受けることが困難な乳児・幼児及び小学校に就学している児童



② 病後児

疾病の回復期にあたり、集団保育が困難であり、かつ、保護者の就労等の都合（※1）により家庭で保育を受けることが困難な乳児・幼児及び小学校に就学している児童

（※1）「保護者の就労等の都合」：就労、疾病、事故、出産、冠婚葬祭などの社会的要因によるもの

■利用施設

施設名

医療法人 彩の会 やびく産婦人科・小児科

▶住所：沖縄県中頭郡北谷町砂辺 306 番地

▶連絡先：098-936-6789

▶利用時間：月曜日～土曜日（日曜、祝祭日は休み）

《初日》 9：00～18：00

※実施施設の医師の診察又はかかりつけ医等による病児・病後児保育事業診療情報提供書の提出が必要となります。

《2日目以降》 8：00～18：00

※前日までにご予約が必要となります。

利用料金

1日児童1人当たり1,500円（食費を含む）

※実施施設への前払いとなります。

預かり期間

原則7日間

※児童の健康状態について医師の診断及び保護者の状況により必要と認められる場合は、7日を超えることができます。

■利用申請手続き方法

読谷村役場こども未来課へ、事前に[読谷村病児・病後児保育事業利用申請書](#)の提出をお願いします。ただし、緊急の場合は実施施設へ直接提出することも可能です。

※利用のご予約は、電話等で保護者自身が直接行っていただく必要があります。

■留意事項

・初回の利用時は、医師の診察後に利用していただきます。

・実施施設の開院日は当施設で受診できますが、閉院日は他の医療機関で受診する必要があるため、その際には[読谷村病児・病後児保育事業診療情報提供書](#)（※2）を受診する医療機関へ持参し、医師へ記入してもらった後、実施施設へ提出してください。

（※2）診療情報提供書は、やびく産婦人科・小児科のほかに、以下の村内の医療機関にも置かれています。

読谷村診療所、そけん小児科、まつしまクリニック、ライフケアクリニック長浜、よみたんクリニック

※診断情報提供書及び利用申請書については、ホームページからダウンロードできます。

問 読谷村役場 こども未来課 ☎ 982-9240

お知らせ
notice

4月1日より固定資産税の納付が スマホで決済できるようになりました

☎ 読谷村役場 税務課 ☎ 982-9206



※LINE PayはLINEがインストールされていれば、メニューのウォレットから始められます。

- ① アプリにマネーチャージ
アプリで電子マネーをチャージします。(オンラインで提携銀行口座から、もしくはコンビニATMなどで)
- ② バーコードを読み込む
アプリの請求書払いを選択し、カメラで納付書のバーコードを読み込み決済画面に進みます。
- ③ 支払い完了
支払う金額を確認し、決済すれば支払い完了です。領収書は発行されません。

今月お届けした納税通知書には、第1期から第4期までの納付書が同封されています。

その中から第1期分の納付書をご確認の上、役場、金融機関、コンビニエンスストア、スマホ決済アプリで納付してくださいませようお願いします。

令和2年度 固定資産税 第1期

納期限：4月30日(木)

お知らせ
notice

4月1日より村指定ごみ袋 の値段が変わります

☎ 読谷村役場 生活環境課 ☎ 982-9214



これまで指定ごみ袋の価格は据え置いてまいりましたが、人口や世帯数の増加、ごみの多様化などごみの排出量は年々増加傾向にあります。

さらなるごみの排出抑制や再生利用の推進を図るため、指定ごみ袋の価格を見直します。みなさまのご理解と、ご協力をよろしくお願いいたします。

お知らせ
notice

固定資産税の納税者の みなさまへ

☎ 読谷村役場 税務課 ☎ 982-9206



令和2年度の土地価格等縦覧帳簿及び家屋価格等縦覧帳簿の縦覧のお知らせです。

土地・家屋価格等縦覧帳簿の縦覧は、固定資産税の納税者が納付すべきこの年度の固定資産税に係る土地または家屋について、固定資産課税台帳に登録した価格と村内の他の土地または家屋の価格とを比較することができる制度です。

- ▶ 期間：4月1日(水)～4月30日(木) (土・日・祝日を除く)
- ▶ 時間：8時30分～17時15分
- ▶ 場所：読谷村役場 1階 税務課
- ▶ 縦覧できる人：固定資産税の納税者、委任された代理人 (委任状持参)

お知らせ
notice

令和2年度 納付カレンダー

☎ 読谷村役場 税務課 ☎ 982-9206

健康保険課 ☎ 982-9212

| 納期限 | 固定資産税 | 村県民税 | 軽自動車税(種別割) | 国民健康保険税 | 後期高齢者医療保険料 |
|--------|-------|------|------------|---------|------------|
| 4月30日 | 第1期 | | | | |
| 6月1日 | | | 全期 | | |
| 6月30日 | | 第1期 | | | |
| 7月31日 | 第2期 | | | 第1期 | 第1期 |
| 8月31日 | | 第2期 | | 第2期 | 第2期 |
| 9月30日 | | | | 第3期 | 第3期 |
| 11月2日 | | 第3期 | | 第4期 | 第4期 |
| 11月30日 | | | | 第5期 | 第5期 |
| 12月25日 | 第3期 | | | 第6期 | 第6期 |
| 2月1日 | | 第4期 | | 第7期 | 第7期 |
| 3月1日 | 第4期 | | | 第8期 | 第8期 |

※口座振替は納期限日に行います。ご利用の方は残高の確認をお願いします。

お知らせ
notice

4月から残波岬灯台の参観時間と 参観寄付金が変わります

☎ 読谷村役場 商工観光課 ☎ 982-9216



残波岬灯台は全国でも16カ所しかない「のぼれる灯台」で、灯台の上からは東シナ海を見渡せる絶景が広がります。展望台からの360度見渡せるパノラマビューをぜひご覧ください。

▶参観時間：

3月～9月：

土日祝：9時30分～17時30分

平日：9時30分～16時30分

10月～2月：9時30分～16時30分

▶参観寄付金：300円

(小学生以下、障がいのある方は無料)

お知らせ
notice

4月から 国民年金保険料が変わります

☎ 読谷村役場 住民年金課 ☎ 982-9207

令和2年度（月額） **16,540円**

国民年金においては、一定期間の保険料をまとめて納めることにより保険料が割引となる「前納制度」を設けております。

令和2年度における国民年金保険料の前納額
(現金納付の場合)

| | 保険料 | 割引額 |
|----------------|--|---------|
| 毎月納付した場合 | 16,540円×12月=198,480円 | 0円 |
| 2年分 前納した場合 | 383,210円 (令和2年4月分～令和4年3月分) | 14,590円 |
| 1年分 前納した場合 | 194,960円 (令和2年4月分～令和3年3月分) | 3,520円 |
| 6ヵ月分 前納した場合 | 98,430円 (令和2年4月分～令和2年9月分) (令和2年10月分～令和3年3月分) | 810円 |

※国民年金保険料を前納でお支払する場合は納付期限があります。日本年金機構より送られてきた納付書の期限をご確認ください。

お知らせ
notice

ミュージアムグッズ 販売スタート！

☎ 世界遺産座喜味城跡ユンタンザミュージアム

☎ 958-3141



世界遺産登録20周年を機に、座喜味城跡をモチーフにしたグッズを製作しました。

【トートバッグ 600円、タオルハンカチ 400円、クリアファイル 200円、ポストカード 150円】

▶販売場所：世界遺産座喜味城跡ユンタンザミュージアム 1階 ビジターホール

募集
recruiting

令和2年 要約筆記者養成講座

☎ 沖縄聴覚障害者情報センター ☎ 943-6617

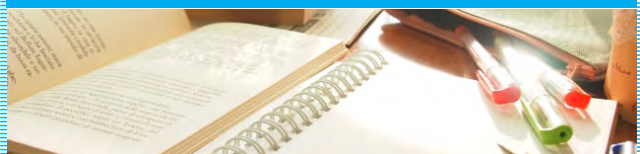

聴覚障がい者、特に中途失聴者・難聴者の生活及び関連する福祉制度や権利擁護、対人援助についての理解と認識を深め、聴覚障がい者の多様なニーズに対応できる要約筆記者（手書・PC）を養成します。

▶日時：令和2年5月～令和3年1月
毎週水曜日 19時～21時（一部土曜日開催）

▶会場：沖縄県総合福祉センター

▶受講料：無料（但しテキスト代自己負担）

▶申込締切：4月30日（木） 17時まで

▶お問合わせ：沖縄聴覚障害者情報センター
那覇市首里石嶺町 4-373-1

沖縄県総合福祉センター西棟 3階 322

mail:oki-deaf11@otjc.org

令和元年度に行われた 主な公共工事の紹介



A

わかたけ北保育園



B

宇座コミュニティ施設

宇座コミュニティ建設事業



C

製氷・冷凍施設

読谷村都屋漁港鮮度保持施設整備補助事業



D

ユーバンタ公園

ユーバンタ公園整備事業



E

(仮称)川回る広場

体育施設運営事業



F

喜名学童クラブ

放課後児童クラブ建設整備事業



G

大木地区土地区画整理事業

H

大湾東地区土地区画整理事業

電線共同溝整備

読谷村マップ

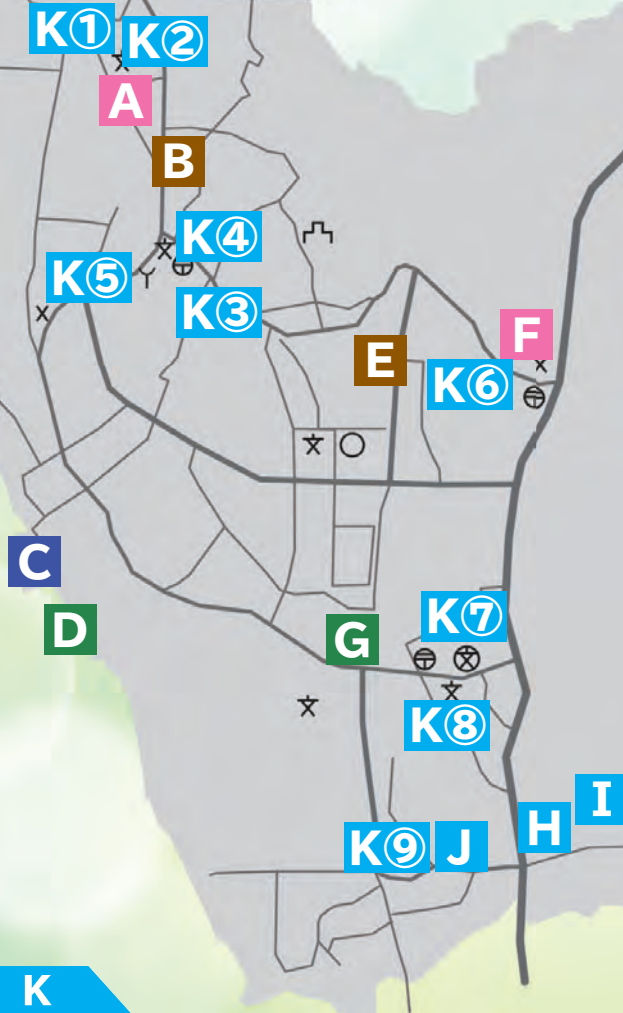

村内全域

LED 防犯灯の設置

低炭素社会構築事業



I

村道比謝牧原線

村道比謝牧原線整備事業



J

村道大湾7号線

村道大湾7号線整備事業



K

生活道路整備事業

① 渡慶次



② 瀬名波

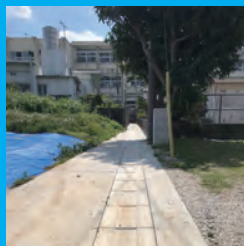

③ 波平



④ 波平



⑤ 波平



⑥ 喜名



⑦ 伊良皆



⑧ 牧原



⑨ 古堅



「ノーベル平和賞を夢みる村民基金」 令和2年度収益金事業募集！



村民のみなさんのユニークなアイディア・発想で行われる地域づくりの企画・立案に対し助成を行う「ノーベル平和賞を夢みる村民基金」の収益金事業を募集します。

これまで当事業にて、各自治会や各種団体による緑化計画、記念誌の発刊、子ども会や福祉団体などによる交流事業に対し助成を行っております。

令和元年度の実績

助成希望の団体は「助成事業申請書」・「予算書」・「見積書」、 「その他企画概要を説明する書類」を添付し、企画政策課へご提出ください。

| 実施団体 | 目的 | 交付額 |
|--------------------------------|-----------------------------------|-------------|
| 大木自治会 自治会長 兼次美智子 | 大木自治会伝統芸能「徳武佐太鼓」発展継承事業 | 300,000 円 |
| 喜名小学校読み聞かせの会「よむよむ」 代表者 當眞綾乃 | 絵本「バジル・ホール」製作事業 | 729,000 円 |
| 宇座自治会 自治会長 山内高雄 | 宇座誌第二巻「残波の里」発刊事業 | 1,000,000 円 |
| 渡慶次自治会 自治会長 小橋川清史 | 渡慶次獅子舞ハワイ国際交流事業 | 1,500,000 円 |
| 読谷村商工会 会長 仲宗根朝治 | 人材育成事業「地域おこし講演会」開催事業 | 500,000 円 |
| 勝見 優 | 琉球王国の歴史と読谷 / 嘉手納 (比謝川) の歩み 冊子製作事業 | 442,138 円 |

申請書の提出期限

第1回提出期限：5月15日(金)

第2回提出期限：9月11日(金)

※「助成事業申請書・予算書」は読谷村ホームページからダウンロードできます。

※助成限度額に達し次第、募集を終了いたします。

合計 4,471,138 円

問 読谷村役場 企画政策課 ☎ 982-9205

ペット・動物と共生するために



●ペットは室内飼育

家族の一員であるペットは、家から外に出てしまうことにより、交通事故の危険性や、人間への危害（特に犬）、フン被害やごみあさり等苦情の原因になりかねません。

大切な家族のためにも、猫は完全室内飼い、犬も出来るだけ室内飼いを行いましょう。どうしても犬を外で飼う場合は、リードの徹底、逃走防止柵を設置するなど、対策をしっかりと行いましょう。所有者明示（鑑札、迷子札の装着）も重要です。

●TNR 活動をご存じですか

読谷村には、多くの飼い主のいない猫が生息しており、その可愛さから村民の癒しの存在にもなっています。

しかし、フン被害やごみあさり、たくさんの子猫が生まれてしまうなど、時に地域を悩ませる原因にもなってしまいます。

これら問題の解決策として読谷村では、公益財団法人どうぶつ基金の「さくらねこ無料不妊手術事業」を活用し、ボランティア団体と協働でさくらねこ TNR 活動に取り組んでおります。

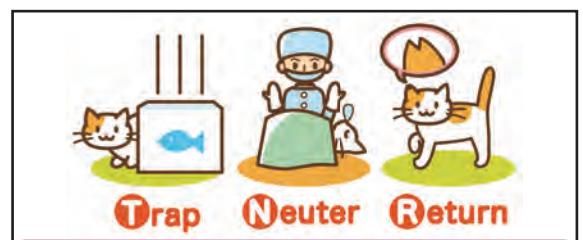

TNR 活動とは、飼い主のいない猫を捕まえて (Trap)、不妊・去勢手術を施し (Neuter)、元いた場所に戻す (Return) 活動です。

手術をしたしるしに耳をさくらの花びらのようにカットしていることから、さくらねこと呼ばれています。

●動物の遺棄・虐待は犯罪です！

動物愛護管理法第 44 条の規定により、愛護動物の遺棄・虐待は禁止されています。大切な家族です。最後まで責任をもって飼いましょう。

問 読谷村役場 生活環境課 ☎ 982-9214

県道12号線（座喜味地区）片側通行の案内

4月1日(水)、工事の進みにより全面通行止めから片側通行への変更を行います。

片側交互通行の際は、誘導員もしくは仮設信号機の誘導に従って下さい。

なお4月1日～30日の期間は数日、夜間（21時～翌日5時）の車両全面通行止めを行うことがあります。

片側通行への変更日

令和2年4月1日(水) 9時頃



図 沖縄県中部土木事務所

維持管理班 ☎ 894-6512

村道親志～波平線 一部供用開始

3月26日(木) 10時より「村道親志～波平線」の一部が供用開始いたします。

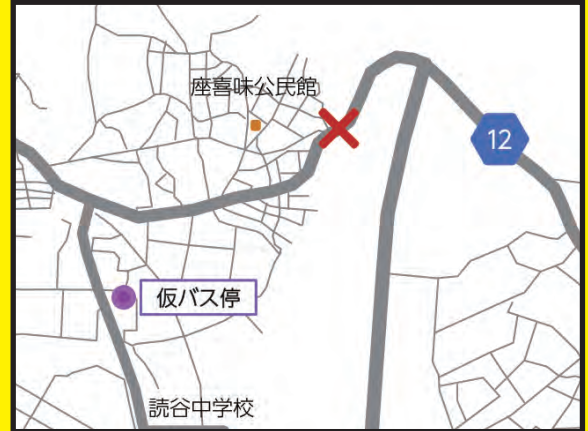
供用開始後は、立て看板等にて周知・注意喚起をいたしますが、道路標識等に従って、ご利用下さい。



図 読谷村役場 土木建築課 ☎ 982-9217



知ってる？
入ってる？

横田自治会

☎ 958-7111



- 基本理念
- ① 誰もががらんと立ち寄って
みたくなる魅力ある公民館
 - ② 自己向上の願いが叶う、
学びを大切にす公民館
 - ③ 人づくり地域づくりに貢献
できる公民館
 - ④ 世代間交流・健康増進や絆
を深める公民館

きれいに植栽された横田東入口の花壇は「花の管理隊」の活動の賜物
サークル活動も「三線同好会」「ていくまーサークル」「カラオケ同好会」など積極的に開催中！



主な年間行事

- 1月 新春トリムマラソン&餅つき大会
- 8月 横田まつり
- 9月 敬老祝賀会
- 11月 自治会バスツアー (時期変更有)
- 12月 横田クリスマス会
- 不定期 三世代交流事業
- 第2・4火曜日 デイサービス「横田がんじゅう会」
- 毎週木曜日 笑い福ストレッチクラブ
- 週1回 横田わんぱく広場

広報よみたん5月号は、中1区「楚辺自治会」を紹介します。

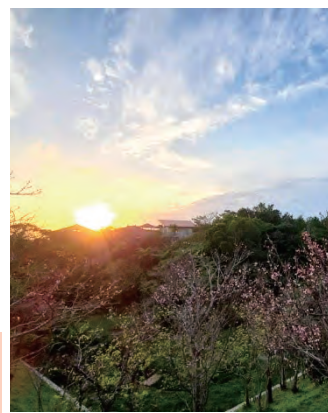

横田は読谷村の北東にあり、ヤチムンの里の隣にある新興住宅地読谷ハイランドとして1976年に入居がはじまりました。「自分たちの地域は自分たちで創ろう」とより良い住環境を目指して、ハイランド地区とニュータウン地区が1998年の合併を機に、この地は座喜味横田屋原(ユクタヤバル)という地名から横田自治会が誕生しました。さらに地道な活動が認められ、2014年には24番目の最も新しい読谷村公民館連絡協議会加盟自治会となりました。

横田では、地域のテーマを「ワクワク創造表現・自ら参画・三世代のコミュニティ」として事業などを進めています。一昨年にシンボルマークと歌を公募し、地域みんなで踊れる「横田よかった音頭」ができました。「花と緑を愛する地域」「老いも若きも未来の宝」などのメッセージを込めました。環境活動にも取り組み始め、EM団子で集会所の横にある谷の小川を浄化、浄化槽の負担軽減になればとEM石鹼を使用するなど、学びと実践に取り組んでいます。谷の土手には桜が60本程あり花見ができます。あたいぐわあ推進運動では、小川に横田いも(ユクターム)と名

付けて、田芋を植えています。地域の方が余剰野菜を集会所に持ってきて、みんなで分け合うなどのコミュニティもつくっています。足元にあるものに目を向け、魅力を皆さんで創造してやってみよう、自治会に関わりやすい機会を作れるよう工夫しています。ワクワクする地域を共に創ろう「今日も横田でちゅら散歩」

横田っていいところあるの？
どんな場所？

横田自治会の目指す
地域像



横田いも (ユクターム)



新型コロナウイルス感染防止のため、状況に応じて、下記施設が閉所・閉館する場合があります。その際は、予定している各イベントも中止となります。最新の情報は村ホームページまたは各施設にお問い合わせください。

●子育て支援センターはばたけ ☎ 958-3025 読谷村字高志保 1406 番地 読谷村保育所 2 階

子育て支援センターとは、0 歳児～就学前のお子さんとそのご家族が無料・予約なし（イベントによっては予約や材料費が必要です）で利用できる施設です。

▶ 利用日：月曜日～金曜日（午前）9 時 30 分～12 時・（午後）13 時～16 時

| イベント | 日程 | 時間 | 内容 |
|----------|----------------------------|-------------------------|--|
| ゴーヤーの苗植え | 4 月 15 日(水) | 11 時～ 11 時 20 分 | プランターにゴーヤーの苗を植え付けます。 |
| こいのぼり製作 | 4 月 20 日(月)～ 5 月 1 日(金) | 支援センター 開所時間内 | 子どもの日に向けて、こいのぼりを製作します。 |
| 誕生会 | 4 月 23 日(木) | 10 時 45 分～ 11 時 30 分 | 4 月生まれのお友だちをお祝いします。 誕生児は事前予約が必要です。（申込期限 4/22） |
| 母の日製作 | 4 月 27 日(月)～ 5 月 8 日(金) | 支援センター 開所時間内 | 母の日に向けて、プレゼント製作をします。 |

※都合によりスケジュールが変更になる場合があります。事前に支援センターまでご連絡ください。

※活動の様子や詳しい内容は、読谷村ホームページに掲載している「はばたけだより」をご覧ください。

●みらい児童館 ☎ 921-5102 読谷村字古堅 867 番地 2

▶ 対象：0 歳～18 歳までの児童（小学生未満は保護者同伴） ※保育所など団体登録もあり
利用には「児童館登録」が必要です。保護者の方が来館の上ご登録ください。

▶ 利用日：月曜日～土曜日 10 時～18 時

| イベント | 日程 | 時間 | 内容 |
|--------------------------|--------------------------------------|--------------------|--|
| ママとベビーのための ベビーマッサージ教室 | 5 月～7 月 第 2・4 水曜日 ※7 月は 2 週目のみ | 10 時～ 11 時 30 分 | ママと赤ちゃんがふれあい心身のリラックスをサポートするプログラムです。 ※参加費 100 円（オイル代含む） 対象：生後 3 ヶ月から 2 歳程度のお子様と保護者 8 組程度 |

●読谷村つどいの広場 ☎ 957-3370 読谷村字比謝砦 55 番地 比謝砦複合施設 1 階

▶ 0 歳児～就学前のお子さんとそのご家族が無料・予約なしで利用できる施設です

▶ 利用日：月曜日～金曜日 10 時～15 時 昼食持ち込み可

▶ 内容：読み聞かせ、リズム遊び、お手玉、指あそび、子育て相談など

| イベント | 日程 | 時間 | 内容 |
|------------|-------------------|----------------|-----------------------|
| アロマスプレーづくり | 4 月 10 日(金) | 11 時～11 時 45 分 | エッセンシャルオイルで季節の変わり目対策！ |
| 親子で絵本に親しもう | 4 月第 3 週 (月～金) | 11 時 15 分～ | お子様の月齢に合わせた絵本を紹介します。 |

●こそだてひろば ☎ 956-1835 読谷村字都屋 266 番地 わかたけ保育園ホール

こそだてひろばとは、0 歳児～就学前のお子さんとそのご家族が無料・予約なしで利用できる施設です。（イベントによっては予約が必要です）

※ 4 月は新型コロナウイルス感染拡大防止のため、利用停止とします。

利用開始については、わかたけ保育園ホームページをご確認ください。

●子育てサロン ☎ 982-9231 読谷村役場 生涯学習課

子育てサロンは、乳幼児親子を対象としたサロンです。育児情報交換や交流の場として、支援チームが見守る中、和やかに開催しています。お気軽にご利用ください。

| イベント | 日程 | 時間 | 場所 | 内容 |
|--------|---------------------------|-----------|--------------------|-------------------------|
| 子育てサロン | 4 月 9 日(水) 4 月 16 日(水) | 10 時～12 時 | 文化センター 和室・講座室 他 | 知育おもちゃ作り 絵本の読み聞かせ ほか |



蔵書検索アドレス
<https://www.lib.yomitan.jp/WebOpac/webopac/index.do>



田島前副村長より本の寄贈

2月27日、読谷村前副村長の田島利夫氏より、村立図書館に沖縄関係本や風水関係図書など多岐に亘る蔵書470冊が寄贈されました。

田島氏は「いわゆる断捨離です。読谷村にはこれまで色々お世話になりました。何かのお役に立てれば幸いです。」と託しました。



ゴールデンウィーク休館のお知らせ

ゴールデンウィークに伴い、図書館も休館となります。

本の返却はブックポストをご利用ください。CD・DVD等の返却は図書館開館後、直接カウンターにお返し下さい。

休館時の資料のお問い合わせは対応できませんのでご了承ください。

▶休館期間：4月28日(火)・29日(水)・
5月3日(日)～5月6日(水)

図書館ボランティアオリエンテーション開催日決定

図書館に興味のある方、本好きな方、ぜひ図書館にご連絡ください。

▶日時：4月16日(木) 16時～
▶場所：村立図書館 2階 集会室

4月定例行事

新型コロナウイルス感染防止のため、状況に応じて予定している定例行事を中止する場合があります。
 最新の情報は村ホームページまたは図書館にお問い合わせ下さい。

ブックスタートおはなし会

【0歳～乳幼児向け】*第1・3日曜日

4月5日(日)、19日(日) 10時30分～

おはなし会

【児童向け】*第2・4日曜日

4月12日(日)、26日(日) 14時～

アナログゲーム

【小学生～一般】*第3土曜日

4月18日(土) 10時30分～

おりがみ教室

【児童～一般】*第2・4土曜日

4月11日(土)、25日(土) 10時30分

講師：山内 源徳氏

※おりがみを持ってご参加ください

4月23日は「子ども読書の日」

2020 こども読書週間標語

「出会えたね。とびっきりの一冊に。」

がんばれ！のエールを込めて



高校入試の前日、受験生全員の合格を願って、古堅中学校はカツカレー・読谷中学校はちらし寿司に合格文字を入れて提供しました。また、食缶の蓋には合格祈願の張り紙をして、受験生に『がんばれ』のエールを送りました。

今年度も心を込めた安全・安心でおいしい給食作りに取り組んで参ります。



受験に“勝つ”カツカレー



桜でんぶを使用した合格文字

☆給食調理場では朝のミーティングで、毎日スローガンを読み上げています。

4月の給食スローガン

澄んだ空 笑顔に届ける 学校給食

要チェック 今日の天気と 給食運搬車

めざせ！健康ゆんたんざ

健康推進課 ☎ 982-9211



令和2年度 集団健診のお知らせ

令和2年度の集団健診についてのご案内です。各公民館での実施日程は「けんこうガイド」でご確認いただけます。集団検診での受診が難しい方は、「けんこうガイド」を参照の上で、個別健診または人間ドックで受診して下さい

※「けんこうガイド」は今月号の広報と一緒に配布しています。

届いていない場合は、健康推進課（☎ 982-9211）へご連絡ください。

| 必要な持ち物 | 20～39歳 | 40～74歳 | | 75歳以上 |
|--------------------------------------|-----------|-----------|------------------|-------|
| | | 国保に加入 | 国保以外に加入 | |
| ① 健康保険証 | | | | |
| ② 健診受診券 | | 健康保険証と一体型 | 特定健診 受診券 | |
| ③ がん検診受診券 ※3月下旬～4月初旬 にお送りしています | 健診受診券と一体型 | | ご加入の健康保険から発行 | |

予約が必要な集団健診

▶予約方法：

受診したい日の10日前までに電話、または窓口にてお申し込み下さい。

読谷村役場 健康推進課（1階：12番窓口）
（連絡先：☎ 982-9211）
平日 8時30分～17時15分

▶メールでの予約：

右のQRコードから予約ページを開いて必要事項を入力・送信して下さい。1週間以内にお送りする返信メールをもって受付完了となります。



| 日程 | 会場 | 胃 |
|-----------|---|---|
| 7月5日(日) | 読谷村文化センター 受付時間：8時30分～11時 | ○ |
| 9月10日(木) | 読谷村健康増進センター（ナイト健診） 受付時間：18時～19時30分 | × |
| 11月28日(土) | 読谷村総合福祉センター 受付時間：8時30分～11時 | ○ |
| 11月29日(日) | ※会場は2階でエレベーターがありません。 階段の利用に不安のある方は、別の日程で受信をお願いいたします。 | ○ |

4月の乳幼児健診日程

※4月、5月は読谷村地域振興センターでの実施となります。

| | 健診日程 | 会場 |
|----------|----------|-----------------------------|
| 3歳児健診 | 4月22日(水) | 読谷村地域振興センター (JAゆんた市場となり) |
| 1歳6ヶ月児健診 | 4月23日(木) | |
| 2歳児健康ひろば | 4月24日(金) | |
| 乳児一般健診 | 4月25日(土) | |

■春の石川岳登山体験

新緑に包まれた石川岳の風を感じつつ、登山を楽しみ、気持ちのリフレッシュしましょう。

- ▶日時：5月6日(水)
9時～13時50分 ※少雨決行
- ▶場所：沖縄県立石川青少年の家
- ▶対象：一般（20人程度）
- ▶参加料：一人500円
- ▶申込期間：4月21日(火)～
4月28日(火)
- ▶申込方法：電話にて直接申込
- ▶持ち物：水筒、弁当、タオル、軍手、帽子、着替え、リュックサック、カッパ等
- ▶服装：野外活動に適した服装（長袖シャツ・長ズボン）、はき慣れた運動靴

☎ 964-3263 FAX 964-5663

■令和2年度在沖縄米軍施設・区域内大学就学者募集

国際化時代に対応でき、かつ沖縄県の振興を担う人材を育成するため、米軍施設・区域内大学への就学希望者を募集します。

- ▶大学名：メリーランド大学、トロイ大学、ブリッジプログラム（語学研修講座）
- ▶募集人数：70人程度
- ▶募集期間：4月1日(火)～
24日(金) 17時まで
- ▶選考試験：第一次 5月9日(土)
第二次 6月中旬
- ▶募集要項：ホームページよりダウンロード
(<http://www.oihf.or.jp/>)

☎ (公財) 沖縄県国際交流・人材育成財団 ☎ 942-9213

募 集

■シルバー人材センター 会員募集中

シルバー人材センターでは、高齢者の「生きがい」「働く喜び」など、地域社会の活性化や発展に貢献することを目的とし、会員募集しています。

働いたお金は、センターから配分金として実績に応じて、会員の皆さまにお支払いいたします。

- ▶入会説明会：毎月20日（土日祝日除く）10時～
 - ▶場所：読谷村シルバー人材センター（読谷村字楚辺2187番地）
- ☎ 読谷村シルバー人材センター ☎ 957-3390

■自然とふれあう家族のつどい「スプリングキャンプ」

キャンプや自然観察をとおして絆を深め、野外活動の楽しさを味わうとともに自然を愛する豊かな心を育てます。

- ▶日時：4月18日(土)～19日(日)
 - ▶場所：沖縄県立石川青少年の家
 - ▶対象：小学生以上の家族20人程度
 - ▶参加料：大人1人2,000円
子供1人1,500円
 - ▶申込期間：4月9日(木)～
4月14日(火)
 - ▶持ち物：水筒、弁当、洗面用具、筆記用具、懐中電灯、寝袋、着替え、登山に関わるもの
 - ▶申込方法：電話にて直接申込
- ☎ 読谷村シルバー人材センター ☎ 964-3263 FAX 964-5663

ゆんたんびんフォ

読谷村役場 ☎ 098(982)9200 (代表)
〒904-0392 中頭郡読谷村字座喜味 2901

お知らせ

■戦没者特別弔慰金

戦没者等の遺族に対する特別弔慰金（第十一回）の請求受付が令和2年4月から開始されます。

戦没者等の死亡当時のご遺族で令和2年4月1日において公務扶助料、遺族年金等を受ける方がいない場合に、ご遺族を代表して一人の方に支給されます。

読谷村では、窓口の混雑をさけ、円滑に手続きをしていただくために、6月から地域別に順次請求手続きのお知らせを送付いたします。多少お時間を頂きますが、お知らせが届きましたら役場にて手続きをお願いいたします。

☎ 読谷村役場 福祉課 ☎ 982-9209

■緑の募金へのご協力を

緑の募金は森林や緑を守り育てる運動を推進しており、集められた募金は様々な緑・森林づくりに活用されています。

読谷村では植樹祭へ募金が助成されています。村民の皆様のご協力をよろしくお願い致します。

▶募金期間：2月1日～4月30日
※寄付金には税制上、法人税及び個人所得税の優遇措置があります。

☎ 読谷村役場 都市計画課 ☎ 982-9220
☎ 沖縄県緑化推進委員会 ☎ 987-1644

読谷村のお知らせを 毎週月～金曜日
「FMよみたん」から 9:55～10:00
18:55～19:00

チャンネルは 78.6MHz!



「広報よみたん」をアプリから配信中!

マチを好きになるアプリ

マチイロ

アプリの使用は無料ですが、通信費は利用者負担となります。広告が表示されますが、読谷村とは何ら関係ありません。

毎月発行日に自動配信

ダウンロードはこちらから

App Store からダウンロード Google Play からダウンロード

☎ 株式会社ホープ ☎ 092-716-1404



無料相談

| 相談種類 | 曜日（祝日のぞく） | 時間 | 相談場所 | 連絡先 |
|------------------------|--------------------------|--------------------|------------------------|------------------|
| 弁護士による法律相談 | 毎月第3水曜 4/15(水) | 13時30分～16時 | 役場3階（要予約）10組 | 生活環境課 ☎ 982-9214 |
| 司法書士による法律相談 | 第1、第2水曜 4/1(水)、4/8(水) | 13時～16時 | 役場3階（要予約）6組 | |
| 行政相談 | 4/15(水) | 14時～16時 | 大添公民館（当日受付） | |
| 女性相談（離婚・DV等） | 月曜～金曜 | 8時30分～17時15分 | 役場相談室 | |
| 消費生活相談 | 毎週水曜 | 10時～12時 13時～16時 | 役場1階福祉課前 相談室B（当日受付） | |
| グジョブサポート読谷 （個別就職相談） | 毎週月曜・水曜・木曜 | 10時～12時 13時～17時 | 役場1階正面入口右手奥 | 商工観光課 ☎ 982-9216 |



嘉手納警察署 管内における 刑法犯認知件数

嘉手納警察署 ☎ 956-0110

| | | 令和2年2月末現在 (カッコ内前年同月比) | |
|---------------------|--------|--------------------------|-----|
| 凶悪犯 (殺人、強盗等) | 0 | (0) | |
| 粗暴犯 (暴行、傷害等) | 2 | (-1) | |
| 窃盗犯 | 20 | (10) | |
| 窃盗犯内訳 | 自転車盗 | 6 | (6) |
| | オートバイ盗 | 1 | (1) |
| | 万引き | 3 | (1) |
| | その他 | 10 | (2) |
| 知能犯 (詐欺、横領等) | 1 | (0) | |
| 風俗犯 (強制わいせつ等) | 0 | (0) | |
| その他(器物破損、 住居侵入等) | 3 | (-2) | |
| 全刑法犯(累計) | 26 | (7) | |

「子どもの安全」は地域全体（地域の目で）

- ・深夜はいかいしている子どもへの声かけ
 - ・地域で見かけない不審者へ声かけ
 - ・大人の関心が「子ども見守り活動」につながります
 - ・～しながらの見守り活動（例：買い物しながら、庭の手入れをしながら）
- 子どもの安全を守るために、みなさんの見守り活動のご協力をお願いします。
不審な人を見かけた場合は、嘉手納警察署まで通報下さい。



ニライ消防本部 救急出場・災害発生件数

ニライ消防本部 ☎ 956-9914

救急出場件数 (令和2年2月中)

| | 読谷 | 嘉手納 | 北谷 |
|--------------|------|-----|------|
| 火災 | 0 | 0 | 0 |
| 自然災害 | 0 | 0 | 0 |
| 水難 | 0 | 0 | 0 |
| 交通 | 7 | 3 | 3 |
| 労災 | 1 | 0 | 2 |
| 運動競技 | 0 | 1 | 0 |
| 一般負傷 | 16 | 8 | 22 |
| 加害 | 0 | 1 | 0 |
| 自損行為 | 0 | 0 | 0 |
| 急病 | 88 | 36 | 95 |
| 転院 | 4 | 0 | 3 |
| その他 | 0 | 0 | 0 |
| 不搬送 | 29 | 13 | 23 |
| 月計 | 145 | 62 | 148 |
| 2019年度 累計 | 2400 | 986 | 2070 |

災害発生件数 (令和2年2月中)

| | |
|------|----|
| 火災 | 2件 |
| 一般救助 | 0件 |
| 風水害 | 0件 |



ご芳志

ありがとうございました

◆育英会への寄付

一般寄付

- ・株式会社 Hearly 様 1万円

香典返し

- ・山田 義弘様（渡具知）
<故：義正様> 10万円

◆地域福祉振興基金への寄付

香典返し

- ・平良 芳彦様（伊良皆）
<故：喜代子様> 10万円

◆スポーツ振興推進協議会への寄付

一般寄付

- ・読谷中学校 66期生様 20万円

◆社会福祉協議会への寄付

一般寄付

- ・チャリティの収益金として
陶器工房 壹様
(長浜 925番地2) 20,223円

香典返し

- ・高山 朝慎様（喜名）
<故：ヨシ子様> 10万円
- ・山田 義弘様（渡具知）
<故：義正様> 10万円



「いつでも、どこでも、かんたんに」
住民票や所得証明書が
コンビニで取得できます

※サービスの利用には 個人番号カード（マイナンバーカード）が必要です。
問 読谷村役場住民年金課 ☎ 982-9207

いつ、くるのかな？

鳳バスの発着時間を ネットで検索！



Google マップを起動して
画面右下の  マークをクリック！

Google マップへ鳳バスの
運行情報の提供を開始しました



Google マップは Web サイト、またはスマートフォン等の
アプリでご利用いただけます。

※「Google マップ」は、Google LLC の商標または登録商標です。ご利用の際は
当該サービスの利用規約等に基づきご利用下さい。

- ① 電車・バスマークをクリックし、出発地・目的地を入力！
- ② 現時刻の経路が表示されます。出発・到着時刻の指定もできます。
- ③ 経路をクリックすると詳細や、ほかの時刻の候補も表示できます。

Check!

なんと！路線バスと乗り継ぎ
の検索もできるので村外のお
出かけにも使えます。



問 読谷村役場 総務課 ☎ 982-9201



読谷村公式ホームページ
<http://www.vill.yomitan.okinawa.jp>



読谷村公式フェイスブック
<https://www.facebook.com/vill.yomitan.okinawa/>