

特集
残波岬の謎

【表紙の写真】

ドローン(小型無人機)により空高くから
おと
撮影した、鳳のくちばし「残波岬」の全景

村のうごき (5月末現在 ※カッコ内は前月比)

人口 41,575 (+29)

男 20,471(+13) 女 21,104 (+16) 世帯数 16,766(+14)

特集 残波岬の謎

知ってみよう

新しいものが見えてくる

1 残波岬の灯台は国内でも有名な灯台？



2 西ノ神之屋はあるけど、”東”は無いの？



残波岬は謎の宝庫？

沖縄本島のほぼ中央に位置し、東シナ海に大きく突き出した残波岬。

高さ30〜40mにも及ぶ隆起サンゴ礁の絶壁が約2kmに渡って続く、沖縄県内有数の景勝地として知られています。

その雄大な景観は観光客にも大人の観光スポットとなっています。そんな残波岬や残波岬公園を散策

すると、「あれって、なんだろう？」「なんで、こんなところにあるんだろう」と、疑問に思うものが、たくさん点在しています。

「なんとなく見てはいたけど、本当は何か知りたい！」と思う人も多いはず。

そこで今回の特集では、残波岬で見つけたさまざまな謎について、その正体に迫ります。



9 潮吹穴って本当に潮が吹くの？

4

泰期像の指は
どこを指してるの？



3

なぜここに？
こつ然と鎮座する巨石



5

なぜ残波には
大きなシーサーがいるの？



6

この歩道橋・・・
意味あるの？



7

遊具のそばにある
大きな箱の正体は？



8

謎の石碑が並ぶ
ミステリーサークル？



1 実は、国内でも数少ない” のぼれる灯台”

残波岬の灯台は、全国で” のぼれる灯台 ”16 基の中の 1 基で、
高さ 31 m と沖縄一高い灯台です。昭和 49 年の点灯以降、船舶
の航行の安全を照らしています。

(2019 年 4 月現在の国内灯台基数：3,151 基
※海上保安庁ホームページより)

参観料を払って中に入り、頂上ま
での 99 段の階段とはしごを登りき
ると、遮るものがなにもない絶景の
大パノラマを堪能できます。

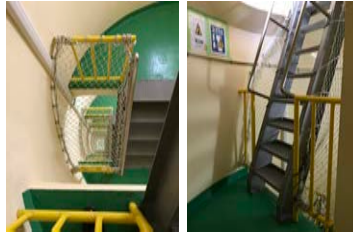

■ DATA
灯台参観料 大人 300 円 (中学生以上)

参観可能時間：
3～9月 土日等 9時30分～17時30分
平日 9時30分～16時30分
10～2月 9時30分～16時30分

残波岬支所 ☎ 958-3041



2019 年、残波岬の灯台は「恋
する灯台」の認定を受け、海域
の安全を灯すだけでなく、恋人
たちの愛を灯すシンボルとして、
県内外の観光客にも人気のス
ポットとなっています。

併設している資料展示
室では、日本の灯台の
ルーツと歴史や、灯台
の色・形・素材につい
て学べたり、縮小模型
の展示など、充実した
内容となっています。



2 対となる” 東ノ神之屋” もあります

アガリヌカミヌヤ
東ノ神之屋は、ニライカナイ
(海の彼方にあると言われている理想郷)に通じると言われ
る拝所で、航海の安全、そし
て出征兵士のための武運長久
も祈願されてきたと言われて
います。

イリヌカミヌヤ
西ノ神之屋は東ノ神之屋と
対になる拝所で、同様に航海
安全、武運長久を祈願したと
され、両神之屋はかつて芝生
道(神道)でつながっていた
とも言われています。



360° なかなか訪れにくい、東ノ神之屋を
360 度写真で見よう→



3 台風によって動いた巨石

この巨石は、1990年10月6日の台風21号による猛烈な風で作られた大波によって、重さ50～94トン(推定)の巨石が動いたとのこと。

「大自然の力をあなどるな」との教訓が、このような形として残っています。



絶壁から上がった大波によって動いたと言われる巨石。大自然の驚異を目の当たりに感じられる。

4 泰期像の指は「中国・福建省」を指している

沖縄の一番古い歌謡集「おもろさうし」に謡われている、読谷村の豪族であった泰期は、琉球王朝時代、時の中山王「察度王」の命を受けて初の進貢使(明・清皇帝への進貢のために、中国に派遣される使者)として、初めて中国へ派遣され、中国の文物を琉球王国に正式ルートで導入した先駆者でした。

当時の船旅は、生命の保障の無い危険な旅路で、特に「唐旅」は「あの世への旅立ち」を意味する程に厳しいものであり、その唐旅を5往復もした「泰期」は勇者として讃えられています。

読谷村では大貿易時代を先導した泰期を「商売の神様」とし、読谷村商工会35周年、村制100周年を記念して2008年、「泰期像」を完成させています。



中国を指し示す泰期像

360° 泰期像の目線で指差す方を
360度写真で見よう! →



5 先人の勇敢さを称え、村民の手で作り上げた

読谷村の先人は、帆船で大海原を乗り越え中国をはじめ東南アジア諸国と交易を深め、文化文物を取り入れ、産業、伝統文化発展の基を拓きました。

そこで、先人の勇敢さを称え、その進取の気性を受継ぎ、読谷村民みんなの手で作り上げようと、残波の地に大獅子が建造されました。

彫刻家の金城実氏をはじめ、村民1000人規模の大プロジェクトにより昭和61年に完成した残波大獅子は、今もなお大海を見据え、私達を見守っています。



高さ8m75cmの残波大獅子

360° 大獅子の目線になって、
いつも眺めている景色
を見よう →



6 むかし、公園内を走っていたサイクル列車の名残

その昔、残波岬公園内には乗客全員が自転車のペダルを漕いで走る、サイクル列車がありました。

この歩道橋はその名残で、サイクル列車のレールが環状に敷設されていたため、その内外を行き来するためのものでした。

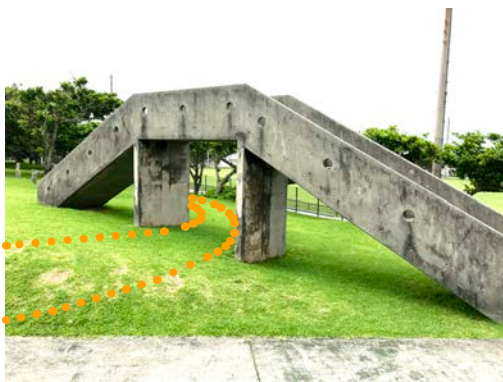

このようなレールが敷かれていたと思われる

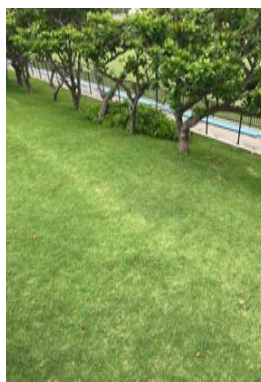

約 30 年後、同じ場所から



歩道橋から撮影されたサイクル列車

7 大きな箱の正体は、サイクル列車の車庫

いまもなお、サイクル列車の車庫は残されていますが、平成 25 年、新たに整備する公園の記念として、読谷高等学校美術部による巨大壁画が作成されました。

その裏側には、アーティスト「モンゴル800」のみなさんが、自身のミュージックビデオの撮影のために描かれた壁画があります。



作成当時の「巳年」にちなんだ、なが〜いヘビの壁画



横 18 m いっぱい描かれた「モンゴル 800」の壁画

8 実は「宇宙展望広場」という子どもたちのプレイエリアだった

平成元年に誕生した「^{うちゅうてんぼう}宇宙展望広場」は、当時の残波岬公園計画のもと、“子供広場ゾーン”として整備され、木造のネット遊具が作られました。

名前の由来は不明ですが、空高く突き上げられた遊具は子どもたちに大人気でした。

現在では老朽化のため遊具は撤去され、その名残として当時の案内（遊具の使い方）を示す石碑が残るのみとなりました。



木でできた大迫力のアスレチック遊具

9

現在は、**安全対策**のため穴はふさがれています

潮吹穴は、荒天時絶壁を打ち付ける荒波が、洞穴を通り、潮吹き穴から外へ吹き出したと言われています。

条件によっては **10m以上も吹き出した**とのことですが、今では安全対策のため、穴はふさがれており、穴から潮が吹かれる様子は見られなくなりました。



他にもさまざまな**モニュメント**や**石碑**が点在



平和を願う石碑



モニュメント「旅人・ダビンチュ」

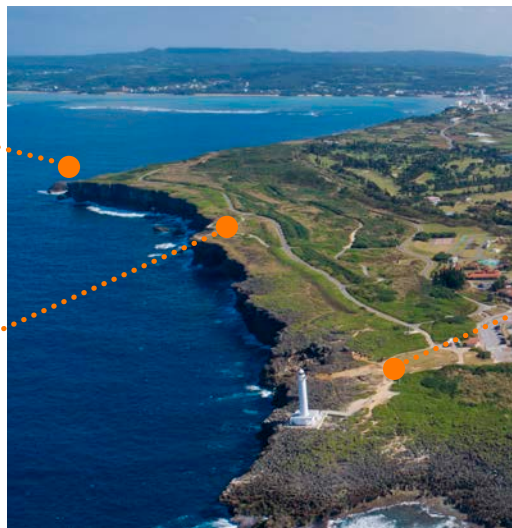

昔の間切“**大北**”が登場する
琉歌「**特牛節**(くていぶし)」の歌碑

・・・ほかにもいろいろ見つかるかも！

最大の謎は、「残波岬」の名前の由来

荒磯により、断崖絶壁をも乗り越えた“波”が岩に“残”ることから「残波」と名がついたと諸説ありますが、残波岬の名前の由来は、今もはっきりしていません。

昔の資料ではカタカナ表記で「ザンパ」と記されていたり、古い地図には大西岬や「さきよだ(先のとがった枝の意)」と記されていたりと、まだまだ多くの謎が残されています。



公園整備前の残波岬

■参考文献

- ・ 読谷村史 (読谷の民俗・戦時記録)
- ・ 読谷山路を行く
- ・ 残波の里 (宇座誌)
- ・ 残波岬公園基本計画報告書



よみたん NEWS

ニライ消防本部より感謝状



読谷村で発生した火災において、迅速な通報と救助活動を行った儀間舞さん、大城忠臣さん、娘の優菜さん、綾香さんの4人にニライ消防本部より感謝状が贈られました。

第一発見者の儀間さんは、給食宅配のため訪問した建物が煙で充満していたため、近くの建築現場で作業をしていた大城さんに助けを求め、その後迅速に119番通報を行いました。大城さんは、一緒に作業をしていた娘2人と煙が充満している建物内に入り、逃げ遅れた男性を救出し、被害を最小限に抑えることができました。

同本部は、迅速な通報と、勇気ある救助活動を行った4人に敬意を表し、感謝状を贈呈しました。

花と緑のまちづくりコンクール 差門原会・南風の会が表彰



受賞した花壇。色とりどりの花が咲き誇っています

第8回中部広域花と緑のまちづくりコンクールにて、差門原会と南風の会が連名で、中部広域市町村圏事務組合議会議長賞を受賞しました。

古堅南小学校の通学路沿いで管理されている花壇が、憩いの散歩道となっており、地域のつながりも生まれている点が高い評価を受けました。

感謝！！ 思い合ち手作りマスク1000人プロジェクト 寄贈続々！

寄贈いただいた
手作り・市販品マスク
※6月19日時点

31,724枚
874人の寄贈者（累計）

寄贈いただいた方々（敬称略）

- 村民の方々 (有) 海の種類 FM よみたん 沖縄クリスチャンスクール
- 県内外の方々 FM よみたんファンクラブ関東支部 朝日観光 旅らぼ沖縄
- デイサービスパキラ

令和3年4月採用予定

読谷村職員採用試験

職種		資格要件			試験内容				
		年齢	住所要件	資格	一次試験		二次試験		
					教養試験	専門試験	適正検査	個別面接	集団討論
一般事務職	初級	平成3年4月2日以後に出生した者	あり		○		○	○	○
	上級	平成3年4月2日以後に出生した者	あり		○		○	○	○
技術職 (土木・建築)	初級	昭和61年4月2日以後に出生した者		要	○	○	○	○	○
	上級	昭和61年4月2日以後に出生した者		要	○	○	○	○	○
学芸員(考古学)		昭和56年4月2日以後に出生した者		要	○		○	○	○

受付方法と採用試験日程

読谷村役場3階総務課窓口で配布する「受験申込書」を受け取り、必要事項を記入の上、受付場所へ提出してください。※受験票には宛先の記入、63円切手の貼付をお忘れなく。

▶受付場所：読谷村役場 総務課 ☎ 982-9201

▶受付期間：8月3日(月)～8月14日(金) 土・日・祝日を除く 8時30分～17時15分

一次試験

日時：9月20日(日) 場所：読谷村役場庁舎、読谷村文化センター、読谷村総合福祉センター

二次試験

日時：10月18日(日)、11月1日(日)、11月8日(日)

場所：読谷村役場庁舎、読谷村文化センター

合格発表

一次試験：10月5日(月) 10時

二次試験：11月30日(月) 10時

※くわしい採用情報は役場ホームページをご覧ください。

☎ 読谷村役場 総務課 ☎ 982-9201

沖縄県介護保険広域連合職員採用候補者試験

試験区分：一般行政職（初級・中級・上級）

採用予定人数：若干名

受験受付期間：8月3日(月)～21日(金)

第一次試験日：9月20日(日)

※詳しくは沖縄県介護保険広域連合ホームページをご覧ください

総務課 ☎：911-7500

ホームページ：http://www.okinawa-kouiki.jp



お知らせ
notice

読谷村育英会貸費生追加募集 及び償還猶予の受付

☎ 読谷村教育委員会 教育総務課 ☎ 982-9228

①貸費生の追加募集について

新型コロナウイルス感染症の影響により、経済的に困っている学生を対象に貸費生の募集を追加で行います。※貸費：利息が発生しない貸付。

▶受付期間：7月1日(水)～7月22日(水)
8時30分～17時15分(郵送不可)

▶受付場所：読谷村教育委員会 教育総務課

※募集要項・申請書は教育総務課窓口で配布及び村ホームページよりダウンロードできます。

▶採用人数・学校種別・貸費月額

採用予定人数	学校種別	貸費月額	入学準備金
40名 ※申込が定員を超えた場合は、選考により決定します	県内学校(大学・大学院・短期大学・専門学校)	4万円	8万円
	県外学校(大学・大学院・短期大学・専門学校)	5万円	10万円
	国外大学(大学・短期大学)	5万円	10万円

②育英会の貸費金を償還中の皆様へ

※新型コロナウイルス感染症の影響により、償還が困難となった方は償還金の猶予を申請することができます。ご希望の方は、教育総務課まで申請してください。

お知らせ
notice

特別定額給付金の申請は お済みですか？

☎ 読谷村役場 新型コロナウイルス感染症対策推進室
☎ 901-4500

読谷村では、特別定額給付金の申請書を5月22日から給付対象の全ての世帯へ申請書類を郵送しております。

申請がお済みでない方は、申請期限が8月31日(月)までとなっておりますので、期限までに郵送による申請をお願いします。

■給付対象者：基準日(令和2年4月27日)において、読谷村で住民基本台帳に記録されている方で、受給権者はその方が属する世帯の世帯主です。

■給付額：給付対象者1人につき10万円

■申請期限：8月31日(月)
当日消印有効

※申請期限を過ぎると給付を受けられませんのでご注意ください。

お知らせ
notice

ユンタンザミュージアム より2つのお知らせ

☎ 世界遺産座喜味城跡ユンタンザミュージアム
☎ 958-3141

①年間パスポートのご紹介

村民限定で、初回の観覧料200円をお支払いいただいた方に、常設展・企画展の観覧が1年間無料になる「年間パスポート」を発行しています。また、村内の15歳以下のお客様は観覧無料です。ユンタンザミュージアムに、いつでも何度でもお越しください。

※イベント等によっては有料になる場合があります。
※年間パスポートは紛失しても再発行ができません。

②アンデパンダン展中止のお知らせ

第37回読谷アンデパンダン展は、新型コロナウイルス感染症拡大防止のため、中止といたします。楽しみにされていた皆様には大変申し訳ありません。次回開催の際のご協力をよろしくお願いいたします。

お知らせ
notice

水道基本料金の免除 (新型コロナ支援)

☎ 読谷村役場 上下水道課 ☎ 982-9223

新型コロナウイルス感染症対策(読谷村独自支援計画)として、読谷村上下水道課と給水契約を締結している水道使用者を対象に、水道基本料金を免除いたします。

▶対象者：読谷村上下水道課と給水契約を締結している水道使用者(家庭用・営業用を対象)

▶免除される水道料金：

用途	基本水量	基本料金(税抜)
家庭用	8m ³ まで	952円
営業用	10m ³ まで	2,095円

※下水道使用料は免除されません。

▶適用期間：6月分(7月請求分)から8月分(9月請求分)までの3カ月間

※基本水量を超えて使用した場合は、上記水道基本料金を差し引いて、超過分の水道料金を請求いたします。※申請は不要です。

募集
recruiting

令和 2 年度県営住宅空家待ち 入居者募集受付のお知らせ

☎ 沖縄県住宅供給公社 ☎ 917-2206



令和 2 年度県営住宅空家待ち入居申し込み及び「募集のしおり」の配布を行います。

▶入居申込受付及び「募集のしおり」配布期間：
7月6日(月)～7月17日(金) ※土・日・祝を除く

▶しおり配布場所：

読谷村役場 2 階 都市計画課

お知らせ
notice

新型コロナウイルス感染症の影響により介護保険料の納付が困難な方へ

☎ 読谷村役場 福祉課 ☎ 982-9209

☎ 沖縄県介護保険広域連合 会計課 ☎ 911-7503

介護保険料の納付が困難となられた場合、介護保険料の徴収猶予や減免ができる場合があります。

▶介護保険料の徴収猶予について

対象者：新型コロナウイルス感染症の影響により、納付が困難となられた第 1 号被保険者(65 歳以上)

▶介護保険料の減免について

対象者：下記の 1 又は 2 のいずれかに該当する方

1. 第 1 号被保険者の属する世帯の主たる生計維持者が死亡または重篤な傷病を負った場合
2. 第 1 号被保険者の属する世帯の主たる生計維持者の事業収入等の減少が見込まれ、次のア及びイの全ての要件に当てはまる場合

ア 主たる生計維持者の事業収入等の減少額（保険金や損害賠償金等で補てんされた収入を控除した額）が前年の事業収入等と比べて 10 分の 3 以上である

イ 減少する事業収入等に係る所得以外の前年の所得の合計額が 400 万円以下である

お知らせ
notice

令和2年度読谷村住宅リフォーム 補助金について

☎ 読谷村役場 土木建築課 ☎ 982-9217

読谷村では、住宅の質の向上及び空き家の有効活用を図るため、住宅のリフォーム工事費用の一部を補助します。

※工事中や、完成している場合には対象となりません。工事着手前に申請して下さい。

▶受付期間：6月1日(月)～11月30日(月)

▶対象者：

- ・読谷村内に居住している方
- ・工事の完了後に対象住宅に居住される方
- ・村税・国民健康保険税などを滞納していない方

▶対象工事：

- ・住宅に係るバリアフリー工事や省エネ改修工事、空き家の改修工事、県産資材を利用した工事、防水工事などの住宅の耐久性を向上させる改修工事。

・上記工事の費用が 20 万円以上の工事。

▶補助金額

・対象工事費の 20%で、上限額 20 万円。

お知らせ
notice

非課税世帯の介護保険料が変更 になります（令和2年度のみ）

☎ 読谷村役場 福祉課 ☎ 982-9209

令和元年 10 月からの消費税改定により、社会保障充実の 1 つとして、住民税非課税世帯の経済的負担の軽減強化がなされました。

軽減対象となる保険料段階は、第 1 ～ 3 段階で、それぞれ令和 2 年度の介護保険料が変更となります。

【軽減される保険料段階の対象者と保険料】

保険料段階	対象者	平成 31 年度の保険料年額	令和 2 年度の保険料年額
第 1	・生活保護を受けている方 ・高齢福祉年金を受けている方 ・前年の合計所得金額 + 課税年金収入額が 80 万円以下の方	27,761 円	22,208 円
第 2	・前年の合計所得金額 + 課税年金収入額が 80 万円超 120 万円以下の方	46,268 円	37,014 円
第 3	・前年の合計所得金額 + 課税年金収入額が 120 万円超の方	53,670 円	51,820 円

募集
recruiting

令和2年度読谷村地域学校協働活動推進事業 「ボランティア養成講座」

問 読谷村教育委員会 生涯学習課 ☎ 982-9231

子ども達の成長を支えていく様々な活動に関心のある方、是非あなたのスキルを子ども達へ活かしませんか。

▶開催日：7月8日(水)・13日(月)・17日(金)
(全3回)

▶時間：10時～11時30分

▶場所：文化センター講座室A B

▶対象：村内在住、在勤の方

▶定員：20名

▶応募締切：7月6日(月) 17時

新型コロナウイルス感染症拡大予防ガイドラインに沿っての開催となります。ご理解ご協力よろしくお祈いします。

※詳細につきましては、生涯学習課窓口のチラシ、村ホームページをご参照ください。

お知らせ
notice

国民健康保険税・後期高齢者 医療保険料の納付開始

問 読谷村役場 健康保険課 ☎ 982-9212



令和2年度国民健康保険税・後期高齢者医療保険料の納税通知書を送付します。

▶国民健康保険税 緑色の封筒

▶後期高齢者医療保険料 ピンク色の封筒

期限内に納めましょう。

※納付が難しい場合は、健康保険課にご相談ください。

新型コロナウイルス感染症で収入が減少した場合、保険税・保険料の減免、徴収の猶予を受けられる場合があります。

申請方法などについては、村ホームページをご確認ください。

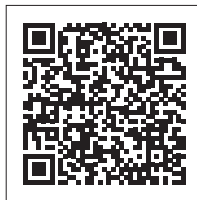

募集
recruiting

令和3年読谷村成人式 実行委員会 委員募集

問 読谷村教育委員会 生涯学習課 ☎ 982-9231



令和3年読谷村成人式実行委員を募集しています。

平成12年4月2日～平成13年4月1日生まれの方で、一緒に成人式の企画・運営等を手伝っていただける新成人者をお待ちしています。

一生に一度の成人式を一緒に盛り上げていきませんか？

詳しくは、生涯学習課までお問い合わせください。

お知らせ
notice

農用地区域からの 除外申し出の受付について

問 読谷村役場 農業推進課 ☎ 982-9215



農業振興地域のうち「農用地区域」に指定されている農地は、原則的に農業以外の用途（住宅、墓地、店舗、駐車場等）として利用することができません。

ただし、やむを得ない理由が生じ、一定の要件をすべて満たす場合に限り、農用地区域から除外することができます。

申し出のある方は、お早めにご相談、ご準備をお願いいたします。

▶令和2年度の農用地区域からの除外申し出受付期間：7月15日(水)～9月30日(水)

国民年金保険料を納めるのが難しい方へ 令和2年度 免除申請・納付猶予の受付が始まります

☎ 読谷村役場 住民年金課 ☎ 982-9207

失業中や経済的な理由により保険料を納める事が難しい場合は、保険料の免除制度をご利用ください。

申請は毎年度必要です。ただし、全額免除や納付猶予の承認を受けた方で、継続申請をしている場合は、毎年度の申請は不要です。

(失業理由による場合は必要)

新型コロナウイルス感染症の影響により支払いが困難な方は臨時特例措置の対象となる場合があります。

免除手続きに必要なもの

- ①基礎年金番号がわかるもの（年金手帳・納付書等）
またはマイナンバーがわかるもの（通知カード可）
- ②印鑑（認印可）
- ③本人確認ができるもの（免許証等）
- ④代理人が手続を行う場合は申請者の印鑑・委任状・代理人の身分証
- ⑤本人・配偶者・世帯主に仕事をやめた方がいる場合
「雇用保険被保険者離職票」または「雇用保険受給資格証」
- ⑥令和2年1月1日時点で住所が国外の方（本人・配偶者・世帯主）
：パスポート（外国人の方は在留カード）
学生の方：在学期間がわかる学生証または在学証明書（原本）

免除は所得で判定しますので所得が申告されていることが必要です。

審査には本人・配偶者・世帯主の前年所得が対象となります。所得によっては、免除・猶予が受けられない場合があります。

詳しくは日本年金機構ホームページをご覧ください



沖縄防衛局の交付金を活用して整備しました

☎ 読谷村役場 企画政策課 ☎ 982-9205

特定防衛施設周辺の生活環境の整備等のために交付される「沖縄防衛局特定防衛施設周辺整備調整交付金」を活用し次の事業を行いました。



公民館に自動体外式除細動器 (AED) を設置

地域住民における救急救命力の向上を図るため、村内各公民館及び自治会集会所（27カ所）にAEDを設置。



宇座コミュニティ施設建設

築57年が経過していた宇座公民館を建て替え「宇座コミュニティ施設」と名称を変更。地域コミュニティの拠点として活発な地域活動が期待される。

児童扶養手当現況届 母子及び父子家庭等医療費助成現況届

問 読谷村役場 こども未来課 ☎ 982-9240

児童扶養手当・母子及び父子家庭等医療費助成の受給者は、前年の所得の状況や児童の養育状況などを確認するために、「現況届」の提出が必要となります。下記の日程で受付を行いますので、期間内の提出をお願いします。

提出がない場合、受給資格があっても11月分以降の手当の支給、医療費の助成を受けることができません。

- ▶受付期間：8月3日(月)～8月31日(月)※土・日・祝除く
※新型コロナウイルス感染症拡大防止に伴い窓口での混雑を避けるため、地域別に受付日を指定し案内通知を送付します。
- ▶臨時受付日：8月23日(日)9時～11時
※臨時受付日は、大変混雑することが予想されます。
時間にゆとりを持って来庁ください。
可能な方は平日のご来庁にご協力をお願いします。
- ▶受付時間：9時～11時／13時30分～16時30分
- ▶受付場所：役場1階 こども未来課隣り会議室



児童扶養手当とは

離婚などによって、ひとり親家庭となった方や父母にかわって児童を養育している方などに対し、児童の福祉の増進を図ることを目的として支給される手当です。

母子及び父子家庭等医療費助成とは

母子・父子家庭や父母にかわって児童を養育している方などに対し、医療費の一部を助成することにより、生活の安定と自立を支援し、母子家庭等の福祉の増進を図るための制度です。

特別児童扶養手当所得状況届

問 読谷村役場 こども未来課 ☎ 982-9240

特別児童扶養手当の受給者は、前年の所得の状況や児童の養育状況などを確認するために、「所得状況届」の提出が必要となります。下記の日程で受付を行いますので、期間内の提出をお願いします。

提出がない場合、受給資格があっても8月分以降の手当の支給を受けることができません。

- ▶受付期間：8月11日(火)～9月10日(木) ※土・日・祝除く
※新型コロナウイルス感染症拡大防止に伴い窓口での混雑を避けるため、地域別に受付日を指定し案内通知を送付いたします。
- ▶臨時受付日：8月23日(日) 9時～11時
※臨時受付日は、大変混雑することが予想されます。
時間にゆとりを持って来庁ください。
可能な方は平日のご来庁にご協力をお願いします。
- ▶受付時間：9時～11時／13時30分～16時30分
- ▶受付場所：役場1階 こども未来課隣り会議室



特別児童扶養手当とは

身体や精神に障害のある20歳未満の児童の父母、または父母にかわってその児童を養育している方に対し、児童の福祉の増進を図ることを目的として支給される手当です。

「防災」 備えあれば憂いなし

☎ 読谷村役場 総務課 ☎ 982-9201

「自らの命は自らが守る」意識を持ち、適切な避難行動をとりましょう

いまのうちに、
自宅が安全かどうか確認しましょう！



新型コロナウイルス感染症が収束しない中でも・・・災害時には
危険な場所にいる人は、避難することが原則です

知っておくべき5つのポイント

避難とは「難」を「避」けること

すでに安全な場所にいる人は、避難場所に行く必要ありません。

避難先は小中学校・公民館だけじゃない

安全な親戚・知人宅に避難することも考えてみましょう。

マスク・消毒液・体温計が不足してます

避難する際は、できるだけ自ら用意していきましょう。

避難所・避難場所は定期的にチェック

災害時には村ホームページ等で確認して下さい。

豪雨時の屋外の移動は車も含め危険

やむをえず車中泊をする場合は、浸水しないよう周囲の状況等を十分確認して下さい。

お知らせ
notice

新しい保険証が届きます

☎ 読谷村役場 健康保険課
☎ 982-9212 (国民健康保険)

新しい被保険者証等は、7月に対象者へ郵送します。8月からは新しい保険証をお使いください。

後期高齢者医療 被保険者証

後期高齢者医療被保険者証	
有効期限	交付年月日
被保険者番号	
住所	
氏名	
生年月日	
資格取得年月日	
届出期日	
一筆請求者の氏名	
保険者番号並びに保険者の名称及び印	

有効期限：令和3年7月31日
75歳以上の方へ簡易書留でお届けします。

後期高齢者医療 限度額適用認定証

後期高齢者医療限度額適用認定証	
有効期限	交付年月日
被保険者番号	
住所	
氏名	
生年月日	
資格取得年月日	
届出期日	
適用区分	
保険者番号並びに保険者の名称及び印	

有効期限：令和3年7月31日
お手続きがお済みの75歳以上の方へ被保険者証に同封してお届けします。
(限度額適用・標準負担減額認定証と記載される場合もあります)

国民健康保険 特定疾病療養受療証

国民健康保険特定疾病療養受療証	
交付年月日	年 月 日
認定者氏名	
証号	番号
氏名	姓 名
性別	男 女
生年月日	年 月 日
発病期日	平成 年 月 日
資格取得年月日	平成 年 月 日
自己負担限度額	
保険者番号並びに保険者の名称及び印	

人工透析を受けている国民健康保険加入者で申請済みの方へお届けします。

確定申告がお済みでない場合、自己負担限度額が2万円になることがあります。申告はお早目に。

※保険証等の色は変わりませんので、ご注意ください。



行政懇談会 報告書

2020年1月中に実施しました、村民と行政との意見交換の場「行政懇談会」。

いただきましたご質問の中から一部を紹介します。

北4区・西1区（高志保公民館で開催）からの報告

質問1

国道バイパスいつ頃完成予定ですか？
座喜味からの北進、渡具知に抜けての南進はスパン（期間）
がどのくらいかかるのでしょうか？

国道の直轄事業となっておりますが、具体的な予定についてはわかっておりません。

ただ、県道12号線から北側を集中的に行っています。北側が終わった後、県道12号線より南側の工事が行われます。

具体的な情報が出ましたら、追ってお伝えします。

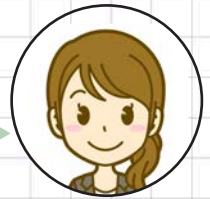

質問2

スポーツコンベンションの中身について教えてください

沖縄といえば海など暖かい季節の観光イメージがありますが、冬の観光も盛り上げようということで沖縄県全体でスポーツキャンプ誘致に取り組めないかということで力を入れています。

これまで本村では中日ドラゴンズが24年間キャンプを行い、平成30年度では野球、サッカー、陸上、ラグビー、ソフトボール、卓球含めて約30回のキャンプが行われました。

本村でのキャンプは、読谷村への宿泊を条件としており、読谷村の子どもたちと給食交流、スポーツ教室をお願いして行なっています。



質問3

地域コミュニティについて行政区と自治会の役割やすみ分けを説明してください

行政区域とは、広報よみたんの配布など役場の業務に協力していただいているものです。

自治会とは、地域づくりに主体的に取り組んでいただくことを目的としています。

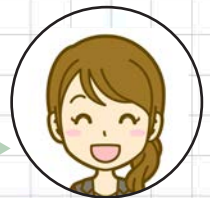

応募要項

ウェブで応募

<https://www.vill.yomitan.okinawa.jp/post-35.html>



上記の応募用フォームを開き、クイズの答えと必要事項を入力して、送信してください。

7月15日(水)の送信まで有効です。

はがきで応募

クイズの答え、郵便番号、住所氏名、電話番号、下のアンケートの答えを書いてお送りください。

締切は7月15日(水)必着です。

〒904-0392

読谷村役場 広報よみたんクイズ係
(ウェブとはがきの両方で応募できますが、重複当選はありません。)

アンケート

今後の広報作成の資料として、以下の質問にお答えください。(回答内容は抽選とは無関係です) ①性別 ②年齢 ③今月号で良かった記事はなんですか? ④今後取り上げてほしい企画や特集はありますか?

正解発表

広報よみたん8月号にて発表。

留意点

当選者の発表は、引換券の発送をもって代えさせていただきます。当選者は引換券を店舗に持参し、プレゼントと引き換えてください。なおプレゼントの指定はできません。

Let's challenge the public information Yomitan quiz!

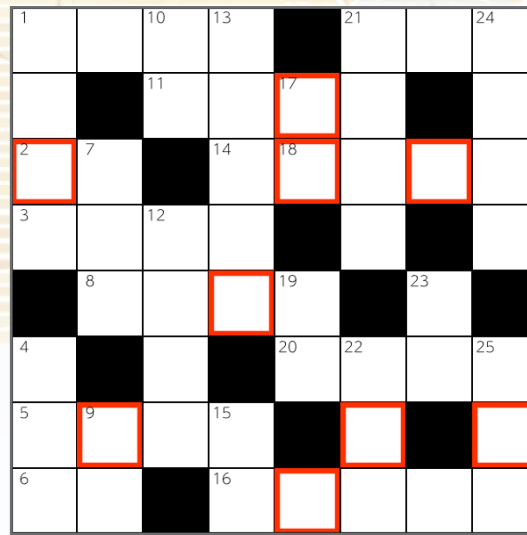

広報よみたんクイズ

正解した方から
抽選で**11名**に
素敵な景品を
プレゼント!!

●タテのカギ

- 1 7月7日、七夕と書いて何と読む?
- 4 残波岬の灯台は、沖縄で1番——灯台である
- 7 地球上で最も軽い気体
- 9 音楽とは——を楽しむもの
- 10 昔の——旅は、生命の保障の無い危険な旅路だった
- 12 野球日本代表、——ジャパン
- 13 威勢をつけるときや、暑さをしのぐときなどにする
- 15 1、2、3、4、5、——
- 17 六より一つ大きい数、「なな」とも読む
- 19 十干と十二支を組み合わせた60を周期とする数詞
- 21 相撲の力士の最高位
- 22 ——と左脳
- 23 「木を支える」。漢字で何と読む?
- 24 逆さまに立つこと。逆立ちすること。
- 25 水しぶきの多い場所には、マイナス——が豊富

問題

クロスワードを解いて、色枠に入った文字を並びかえて、出てくるキーワードは何でしょう? (9文字)

●ヨコのカギ

- 1 残波岬にある巨石は何によって動いた?
- 2 読谷村を走るピンクの鳳——
- 3 残波岬の潮吹穴は安全——のためふさがれた
- 5 「——が悪いけど、体調が悪いの?」
- 6 たて——とよこ——で織物をつくる
- 8 ワイン専門の給仕人
- 11 サッカー女子日本代表、——ジャパン
- 14 8ページで紹介された、花と緑の——コンクール
- 16 。と、の総称
- 20 英語でライトハウス。夜になると頭が光るもの
- 21 帆(セール)で受けた風で走る船

※一部のクイズのヒントは、広報よみたんの中に載ってるよ!

当選者へのプレゼント



1名様

よみとんかりポロ
2020Ver

涼しくてアイロンいらず
2020年のニューモデル!



5名様

よみとん
メラミンカップ

落としても割れにくい
お子様でも安心して使える



5名様

よみとん
ガーゼハンカチ

20cm角。よみたんキャラ
クターオールスターズ!

プレゼント提供事業者の紹介



読谷村観光協会

住所: 読谷村字喜名 2346-11
読谷村地域振興センター1階
電話: 958-6494
営業時間: 9時~18時
定休日: 土・日・祝日



今月の1枚

「徳武佐太鼓」を披露する子どもたち

知ってる？
入ってる？

大木自治会

☎ 956-2020

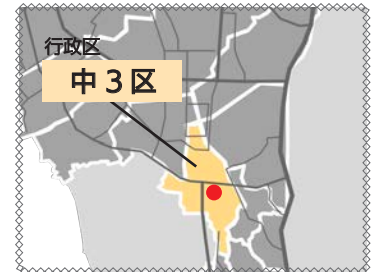

大木の歴史

集落の形成は、廃藩置県前後に楚辺・比謝・伊良皆の地に首里から士族が移り住み屋取集落として始まったと言われ、昭和10年に楚辺の小字名「大木原」に由来した「字大木」として創立されました。

屋取集落は、農耕地が少なかつた為教育に力を入れ、上級学校への進学者も多く、沖縄初代行政主席の比嘉秀平先生は大木出身です。功績を後世に伝える為、昭和56年に自治会によって銅像が建立され、毎年10月18日には銅像浄めを行っています。大木は、保育所を始め、小中学校・高校など教育機関が近くに位置した恵まれた環境です。

徳武佐宮

14〜15世紀頃の今帰仁按司が戦いに敗れ、この地に隠れた後に再興を成し遂げたことに由来して拝所となり、ゆかりの人々が毎年参拝に訪れます。また、徳武佐は子宝祈願の拝所としても知られ、村内外からも参拝者が訪れます。

大木では、毎年旧暦の9月13日に「徳武佐まつり」として一年の無

主な年間行事

- 6月
慰霊祭
スイカまつり
- 8月
旧盆、エイサーまつり
- 7月
区民運動会
- 9月
敬老会
- 10月
比嘉秀平銅像浄め
徳武佐まつり
- 12月
C・G・C + 1 運動
- 1月
成年合同祝賀会

広報よみたん8月号は、北3区「宇座自治会」を紹介しします。



古堅小学校近くの花壇



ハーリー大会

自治会活動

大木では、若松会（老人会）・わかさ会（ゆいまーる）・婦人会・子供会・体育協会・農事実行組合等の団体が地域を支え、それぞれの活動を活発に行っています。

大木では、若松会（老人会）・わかさ会（ゆいまーる）・婦人会・子供会・体育協会・農事実行組合等の団体が地域を支え、それぞれの活動を活発に行っています。

大木では、若松会（老人会）・わかさ会（ゆいまーる）・婦人会・子供会・体育協会・農事実行組合等の団体が地域を支え、それぞれの活動を活発に行っています。

事を感じ、向こう一年の豊年と健康を祈願します。まつりでは、古典音楽を奉納演奏した後、地域の芸能として子供会を中心に結成された「徳武佐太鼓」を披露する舞台が繰り広げられています。

特に婦人会は、古堅小学校近くに位置する花壇の手入れに力を入れ、卒業・入学シーズンにはたくさんのお花とおめでとうメッセージの看板を設置するなどし、道行く人達の気持ちを和ませています。その功績が認められ国土交通省の表彰を受けたこともあります。

また、海に面してないにも関わらず、村内のハーリー大会では毎年上位入賞を果たすなど陸でも海でも団結力のある地域であると自負しています。



●子育て支援センターはばたけ ☎ 958-3025 読谷村字高志保 1406 番地 読谷村保育所2階

子育て支援センターとは、0歳児～就学前のお子さんとそのご家族が無料・予約なし（イベントによっては予約や材料費が必要です）で利用できる施設です。

▶利用日：月曜日～金曜日（午前）9時30分～12時・（午後）13時～16時

※当面の間は、施設やおもちゃの消毒清掃などの為、利用時間が変更になり、午前・午後それぞれ7組までの予約制になりますのでご了承下さい。変更利用時間：（午前）9時30分～11時30分（午後）13時～15時

イベント	日程	時間	内容
七夕お楽しみ週間	7月1日(水)～7日(火)	支援センター開所時間内	七夕の笹飾りや短冊を製作したり、歌や踊りを踊ったりして楽しめます。
〈育児講座〉 離乳食について	7月10日(金)	10時30分～11時30分	読谷村の管理栄養士の先生に離乳食の進め方や作り方を教えて頂きます。 申込期限：7月8日(水) 定員5組
7月生まれ誕生会	7月17日(金)	10時30分～11時30分	7月生まれのお友だちをお祝いします。 誕生児は7月15日までに申し込んで下さい。
〈育児講座〉 ベビーマッサージ	7月30日(水)	10時30分～11時30分	ママもお子さんもリラックスできます。（バスタオル持参・動きやすい服装で） 申込期限：7月28日(火) 定員5組

●みらい児童館 ☎ 921-5102 読谷村字古堅 867 番地2

▶対象：0歳～18歳までの児童（小学生未満は保護者同伴） ※保育所など団体登録もあり
利用には”児童館登録”が必要です。保護者の方が来館の上ご登録ください。

▶利用日：月曜日～土曜日 10時～18時

※利用の際は、マスクの着用、水筒・タオルやハンカチの持参をお願いします。また、入館時に体温の確認を行います。

イベント
新型コロナウイルス感染症拡大防止のため、当面の間イベントを中止します。

●読谷村つどいの広場 ☎ 957-3370 読谷村字比謝砦 55 番地 比謝砦複合施設 1階

▶0歳児～就学前のお子さんとそのご家族が無料・予約なしで利用できる施設です

▶利用日：月曜日～金曜日 10時～14時 昼食持ち込み可

イベント	日程	時間	内容
作って遊ぼう	7月7日(火)まで	10時～11時30分	七夕製作

●こそだてひろば ☎ 956-1835 読谷村字都屋 266 番地 わかたけ保育園ホール

こそだてひろばとは、0歳児～就学前のお子さんとそのご家族が無料・予約なしで利用できる施設です。（イベントによっては予約が必要です）

イベント
※新型コロナウイルス感染拡大防止の為、現在利用停止となっております。 再開予定が決まり次第、ホームページにてお知らせ致しますので、ご了承ください。

●子育てサロン ☎ 982-9231 読谷村役場 生涯学習課

子育てサロンは、乳幼児親子を対象としたサロンです。育児情報交換や交流の場として、支援チームが見守る中、和やかに開催しています。お気軽にご利用ください。 ※今年度から毎月第1・2・3木曜日開催中

※当面の間、新型コロナウイルス感染症拡大予防ガイドライン（マスク着用・体温チェック・手指消毒など）に基づいての開催となります。ご理解ご協力よろしくお願いします。詳細につきましては、村ホームページをご覧ください。

イベント	日程	時間	場所	内容
子育てサロン	7月2日、9日、16日 8月6日、13日、20日	10時～11時30分	文化センター 和室	知育おもちゃ作り 絵本の読み聞かせ ほか



✿新着案内✿

一般書

『歩く江戸の旅人たち』 谷釜 尋徳／晃洋書房
 『今日から自宅がジムになる宅トレ』 坂詰 真二／カンゼン
 『プログラミング言語大全』 クジラ飛行機／技術評論社
 『北欧料理大全』 カトリーネ・クリンケン／誠文堂新光社 他

郷土

『沖縄の祈り』 大城 貞俊／インパクト出版会
 『首里城』 那覇出版社／那覇出版社 他

児童書

『かみさまはベビーシッター』 廣嶋 玲子／理論社
 『ホントに食べる？世界をすくう虫のすべて』 内山 昭一／文研出版 他

絵本・紙芝居

『ねずみくんはめいたんてい』 なかえ よしを／ポプラ社
 『ぼくは犬や』 ペク ヒナ／ブロンズ新社
 『レレコさんとかおかきこぞう』 新沢 としひこ／童心社 他

今月のおすすめ本

『星の王子さま』

サン＝デグジュペリ 作



「ほんとうに たいせつなものは 目に見えない」

1943年に出版され、世界中で愛されている名作。

読んだことある方に。そして、実はまだ読んだことのない方に。

読むたびに思い出す、

忘れかけていた大切なこと・・・

オトナにこそ響く児童文学。

ご協力をお願い

- ・図書館へお越しの際は、必ず事前の検温、マスクの着用のご協力をお願いします。
- ・体調不良の方は、図書館のご利用はお控えください。
- ・図書館での長時間の滞在は、お控えください。
- ・当日の状況により館内の人数制限及び定例行事の中止を行う場合がありますので、予めご了承ください。

献立表ができるまで



毎月家庭に届けられる学校給食の献立表!

給食の献立には様々な基準や決まりがあります。

読谷村給食費： 中学校 **4500**円 小学校 **4200**円

1日 (1食)： 中学校 **250**円 小学校 **210**円

摂取エネルギー： 中学校 **830**kcl 小学校 **650**kcl

きゅうしょく通信

読谷第二給食調理場 ☎ 982-8082

献立原案

栄養教諭は「学校給食摂取基準」に沿って作成します。

アレルギー詳細献立表

食物アレルギーのある児童・生徒用の献立表です。給食に使用される食材の成分表に含まれるアレルゲンを表示、記載漏れのないように複数の職員で確認します。

献立検討会

提案された献立原案を基に検討会が開かれます。栄養教諭と全調理場職員で1日(1食)ごとに主食・主菜・副菜・汁物等の組み合わせ、野菜の量・調理方法・道具の決定、作業工程・動線の確認などを行います。

季節や学校行事、郷土料理や地産産物の活用で特色のある献立になるように工夫をこらし、安全・安心な学校給食が提供できる献立表に仕上げています。楽しんで活用してください。

めざせ！健康ゆんたんざ

健康推進課 ☎ 982-9211



令和2年度 集団検診

日程	時間・場所	
7月5日(日)	受付：8時30分～11時 場所：読谷村文化センター	全て予約制 【予約先】 健康推進課 ☎ 982-9211
7月6日(月)		
7月29日(水)	受付：8時30分～11時 場所：読谷村総合福祉センター	
7月30日(木)		

- ・7月は公民館での実施はありません。8月以降については現在調整中です。
- ・新型コロナウイルス感染症対策として「3密を避ける」ために日程と会場を変更しておりますので、ご了承下さい。
- ・新型コロナウイルスの感染流行状況で中止となる可能性があります。

集団健診受診の心得

- ・発熱等、体調不良があれば受診できません。
- ・健診時は各自マスクを用意の上、着用をお願いします。
- ・受付時間を守り、密集・密接を防ぐことにご協力をお願いします。

通院中の方へ：

かかりつけ医またはお近くのクリニックでの「個別健診」をお勧めしています。各医療機関へご相談下さい。

(受診期限：令和3年3月末まで)

婦人がん検診（集団）について：

今年度は子宮頸がん検診も予約制となり人数制限があります。産婦人科等での個別検診を受診することをお勧めします。

※婦人がん検診（集団）の日程は、『よみたんけんこうガイド』をご覧ください。

個別健診をお勧めしている対象者

(新型コロナウイルス感染症にかかると重症化する可能性があるため)

- 1) 65歳以上の方
- 2) 糖尿病・高血圧・心不全・呼吸器疾患など持病のある方
- 3) 透析を受けている方
- 4) 免疫抑制剤や抗がん剤等を使用している方

高齢者肺炎球菌予防接種



肺炎の予防のために高齢者肺炎球菌予防接種を受けましょう。読谷村では令和2年度対象者に費用の一部助成を行っています。

新型コロナウイルス感染症の流行状況をふまえた早めの接種をご検討ください。

※令和2年度の助成対象者には令和2年3月末に予診票をお送りしています。詳細は同封のお知らせをご確認ください。

問い合わせ 健康推進課 982-9211

■石川青少年の家事業

「マリンレジャー体験」

海洋スポーツの楽しさを知り、自然環境への関心を高めます。

- ▶日時：7月26日(日)
- ▶場所：うるま市「海中道路・海の駅」現地集合、現地解散
- ▶内容：カヌー、バナナボート、マール体験
- ▶対象：小学生以上の家族20名程度
- ▶参加料：1人3,000円

- ▶申込期間：7月14日(火)～7月21日(火)
- ▶申込方法：電話にて直接申込

☎ 964-3263 FAX 964-5663

■石川青少年の家事業

「山の日・健康登山」

登山を通して、山の自然を満喫しつつ歩くことに乏しい沖縄県民の健康づくりに寄与します。

- ▶日時：8月10日(月)
- ▶場所：沖縄県立石川青少年の家 石川岳
- ▶内容：ホテルに関する座学、ホテルの観察等
- ▶対象：成人 20名程度
- ▶参加料：500円
- ▶申込期間：7月28日(火)～8月4日(火)
- ▶申込方法：電話にて直接申込

☎ 964-3263 FAX 964-5663

■ハブクラゲに注意

沖縄県では、年間100人～200人前後のハブクラゲ刺症被害が発生しております。ハブクラゲは6月ごろから人体に影響を与える大きさに成長するため、十分にご注意ください。

○ハブクラゲ刺症を未然に防ぐには

①海水浴をする場合は、肌の露出を避け、ハブクラゲ侵入防止ネットの内側で泳ぎましょう。

②海に出かける際には、酔(食酔)を持参しましょう。

○ハブクラゲに刺された場合の対応

①まず海から上がり、激しい動きをしないで、近くにいる人に助けを求めましょう。

②刺された部分はこすらずに、酔(食酔)をたっぷりかけて触手を取り除いた後、氷や冷水で冷やしましょう。

③応急処置をし、医療機関で治療を受けるようにしましょう。

☎ 982-9214

募 集

■放送大学入学生募集

2020年10月入学生を募集しています。10代から90代の幅広い世代の学生が様々な目的で学んでいます。資料を無料で差し上げています。お気軽にお問い合わせください。

☎ 895-5952

ゆんたんごインフォ

読谷村役場 ☎ 098(982)9200 (代表)
〒904-0392 中頭郡読谷村字座喜味 2901

お知らせ

■7月は、令和2年度固定資産税第2期分の納期です

4月に納税通知書と合わせてお届けした納付書の中から第2期分の納付書をご確認の上、7月31日(金)までに、役場、金融機関、コンビニエンスストアで納付してくださいませようお願いします。

口座振替をご利用の方は、振替日が7月31日(金)となっていますので、前日までに残高のご確認をよろしくをお願いします。

▶令和2年度固定資産税第2期納期限：7月31日(金)

☎ 982-9206

■シルバー人材センターによる下水道普及活動

7月より、シルバー人材センターの普及員が、公共下水道供用開始区域内のご家庭を訪問し、下水道普及活動を行います。

接続補助金制度も実施しておりますので、ぜひ公共下水道への接続にご協力をお願いします。

詳しい内容は村ホームページをご確認下さい。



☎ 982-9223

レジ袋有料化
2020年7月1日スタート
レジ袋削減にご協力下さい



無料相談

※8月の「弁護士による法律相談」「司法書士による法律相談」は、7月9日(休)から予約受付いたします
 ※新型コロナウイルス感染症拡大の状況により中止の可能性があります

相談種類	日時(祝日のぞく)	相談場所	相談内容	連絡先
弁護士による法律相談 ※要予約10組	7月15日(休) 13時30分~16時	役場会議室	土地問題、相続、財産分与 親権、訴訟に関すること	生活環境課 ☎ 982-9214
司法書士による法律相談 ※要予約6組	7月8日(休) 13時~16時	役場会議室	遺言、贈与、金銭貸借、土 地の売買、賃借など	
行政相談	7月15日(休) 14時~16時	楚辺公民館 ※当日受付	役場での手続きや仕組みに 関する問い合わせ、意見など	
消費生活相談	毎週水曜日 10時~12時/13時~16時	役場相談室B(福祉課前)	契約トラブル、虚偽広告、 製品トラブルなど	
女性相談(離婚・DV等)	毎週月~金曜日 8時30分~17時15分	役場相談室	離婚、DV、家庭内トラブ ルなど	
グジョブサポート読谷	毎週月曜・水曜・木曜 10時~12時/13時~17時	役場1階正面入口右手奥	個別就職相談	商工観光課 ☎ 982-9216



嘉手納警察署 管内における 刑法犯認知件数

嘉手納警察署 ☎ 956-0110

		令和2年5月末現在 (カッコ内前年同月比)	
凶悪犯 (殺人、強盗等)	1	(1)	
粗暴犯 (暴行、傷害等)	4	(-3)	
窃盗犯	41	(-1)	
窃盗犯内訳	自転車盗	9	(6)
	オートバイ盗	2	(0)
	万引き	8	(4)
	その他	22	(-11)
知能犯 (詐欺、横領等)	2	(0)	
風俗犯 (強制わいせつ等)	0	(0)	
その他(器物破損、 住居侵入等)	7	(-9)	
全刑法犯(累計)	55	(-12)	

「子どもの安全」は地域全体(地域の目で)

- ・深夜はいかいしている子どもへの声かけ
- ・地域で見かけない不審者へ声かけ
- ・大人の関心が「子ども見守り活動」につながります
- ・～しながらの見守り活動(例:買い物しながら、庭の手入れをしながら)

子どもの安全を守るために、みなさんの見守り活動のご協力をお願いします。
 不審な人を見かけた場合は、嘉手納警察署まで通報下さい。



ニライ消防本部 救急出場・災害発生件数

ニライ消防本部 ☎ 956-9914

救急出場件数 (令和2年5月中)

	読谷	嘉手納	北谷
火災	0	0	0
自然災害	0	0	0
水難	0	0	0
交通	5	0	2
労災	0	0	0
運動競技	0	0	0
一般負傷	15	4	5
加害	0	0	0
自損行為	1	0	0
急病	81	30	70
転院	2	1	3
その他	0	0	0
不搬送	26	15	17
月計	130	50	97
2020年度 累計	283	102	208

災害発生件数 (令和2年5月中)

火災	0件
一般救助	1件
風水害	2件



ご芳志

ありがとうございました

◆新型コロナウイルス感染症

関連寄付

一般寄付

- ・株式会社比謝川電気様
(嘉手納町嘉手納 284) 100万円
- ・有限会社竹下土建様
(沖縄市高原 7-24-18) 100万円
- ・読谷村管工事協同組合様
(波平 2154-1) 10万円

◆育英会への寄付

一般寄付

- ・株式会社 Hearly 様 1万円
- ・比嘉 成芳様(波平)
<故: 恵美様> 3万円

◆社会福祉協議会への寄付

香典返し

- ・比嘉 隆雄様(座喜味)
<故: トシ様> 10万円



「いつでも、どこでも、かんたんに」
 住民票や所得証明書が
 コンビニで取得できます

※サービスの利用には 個人番号カード(マイナンバーカード)が必要です。
 問 読谷村役場住民年金課 ☎ 982-9207

あなたが撮った写真、
さくひん
広報誌に載せてみませんか



広報よみたん8月号新企画 「みんなの写真館」作品募集

広報よみたん8月号からスタートする投稿コーナー「みんなの写真館」では、趣味で撮った写真やお気に入りの写真、みんなに見せたい写真などを募集しています。

毎月指定するテーマに沿った、風景でも、ペットでも、お子さまの写真や、アート作品などなどを投稿して、広報よみたんで披露しましょう！

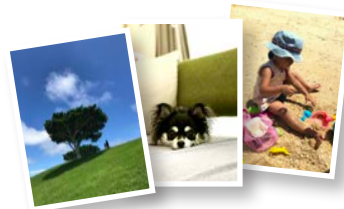

応募方法

テーマ「読谷の夏」
7月15日(火) 必着

- ・住所
- ・氏名
- ・年齢
- ・ペンネーム
- ・タイトル
- ・作品へのひとこと（コメント）
- ・広報よみたんの感想

上記を明記の上、メールまたは郵送にてお送りください。

※留意事項をご確認ください

メールアドレス

min-photo@yomitan.jp
※画像は10MB以内のみメール可

郵送

〒904-0392 読谷村役場 企画政策課「みんなの写真館」係

留意事項

- ・コンテストなどに未発表のもの
- ・投稿物は返却不可
- ・掲載の都合上、写真の加工やコメントの添削等を行う場合があります
- ・著作権・肖像権など第三者のプライバシーを侵害していないもの
- ・多数応募があった際、写真選定の結果掲載できない場合があります
- ・投稿写真の著作権は投稿者（撮影者）に帰属しますが、ホームページ、複製、印刷、展示、広報紙、刊行物への掲載等、投稿写真を使用する権利を村が保有するものとします



読谷村公式ホームページ
<http://www.vill.yomitan.okinawa.jp>



読谷村公式フェイスブック
<https://www.facebook.com/vill.yomitan.okinawa/>