

広報

よみたん

YOMITAN



平成27年
2015

4

No.685

よみたん



主な目次

納税カレンダー	P2
戦争体験証言記録	P6
こども健康カレンダー	P8
ゆんたんざinfo	P14

第21回読谷村植樹祭が、2月22日に村道中央残波線沿いで行われました。

今年は、フクギやマサキ、シャリンバイなど760本が植樹されました。

平成27年度は「固定資産税の評価替え」の年です！

固定資産税は、毎年1月1日の賦課期日に固定資産（土地・家屋・償却資産）を所有している方に納めていただく税金です。このうち土地・家屋については3年に1度評価替えを行い、税額算定の基礎となる適正な価格を見直すことになっています。

今年度は評価替えの年に当たるため平成27年度固定資産税の納税通知書は5月上旬に発送を予定しており第1期納期限は**6月1日（月）**になりますのでよろしくお願いいたします。



お問い合わせ：読谷村役場 1階税務課 ☎982-9206

平成27年度 納税カレンダー

各税・料（国民健康保険税・後期高齢者医療保険料・介護保険料の特別徴収は除く）の納期は、次のとおりです。納期限は月末ですが、月末が土・日・祝日の場合、翌営業日へ繰延べされます。

納期限	固定資産税	村・県民税	軽自動車税	国民健康保険税	後期高齢者医療保険料
4月					
5月	第1期		全期		
6月		第1期			
7月	第2期			第1期	第1期
8月		第2期		第2期	第2期
9月				第3期	第3期
10月		第3期		第4期	第4期
11月				第5期	第5期
12月	第3期			第6期	第6期
1月		第4期		第7期	第7期
2月	第4期			第8期	第8期

口座振替は納期限日に行います。
ご利用の方は残高の確認をお願いします。

お問い合わせ：読谷村役場 1階税務課 ☎982-9206（内線132）
1階健康保険課 ☎982-9212（内線125）



平成27年度の土地価格等縦覧帳簿及び家屋価格等縦覧帳簿の縦覧について

土地・家屋価格等縦覧帳簿の縦覧は、固定資産税の納税者が納付すべきこの年度の固定資産税に係る土地または家屋について固定資産課税台帳に登録した価格と村内のほかの土地または家屋の価格とを比較することができる制度です。

期間：4月1日（水）～6月1日（月）（土・日・祝日を除く）

時間：8時30分～17時

場所：読谷村役場 1階税務課

縦覧できる方：固定資産税の納税者、委任された代理人（委任状持参）

お問い合わせ：読谷村役場 1階税務課 ☎982-9206

準要保護児童生徒就学費援助の申請受付について

平成27年度における準要保護児童生徒就学援助の受付を
5月8日（金）より開始します。

読谷村では、経済的理由によって学校へ通うことが難しいという児童生徒のために、小・中学校でかかる費用の一部を援助する就学援助制度を設けています。平成27年度にこの援助を希望される方は、必要な手続きを行って下さるようお願いいたします。

【対象】 児童生徒の保護者が要保護者に準じる程度に困窮し、子どもに義務教育を受けさせることが困難な世帯で、具体的に次に掲げる状態にある者で教育委員会が認めた者。

- 1 生活保護法に基づく保護の停止又は廃止。
- 2 地方税法に基づく市町村民税の非課税世帯。
- 3 その他、特別な事由があると認められる者。

※ただし、1学期間の給食費、学級費等を完納されていない場合は、認められません。

【援助費目】 新入学用品費、学用品費、通学用品費、学校給食費、校外活動費、修学旅行費、医療費（学校より治療勧告を受けたもの）

【申込方法】 申請手続きは、小・中学校にて行います。援助を希望される方は、通学している村立小・中学校へご連絡下さい。

- 【提出書類】:**
- 1 世帯票（申請書）
 - 2 平成27年度村県民税（所得課税）証明書（願）(20歳以上の者全員分) 税務課発行
※平成27年1月1日以降に村外より転入した場合、以前住んでいた市町村での発行となります。
※平成27年度村県民税（所得課税）証明書（願）の発行は、6月1日からとなっておりますので、
ご注意ください。
 - 3 学校納付金状況調書 5月8日（金）から発行（各学校）
※前年度就学援助を受けていた方のみ添付して下さい。
 - 4 その他添付資料
※世帯内に2人以上申請希望者がいる場合
 - ① 学校に2人以上在籍している場合
上記提出書類の2及び4は、学年が低いほうへ1部添付して下さい。
 - ② 小・中学校に兄弟がいる場合
上記提出書類の2及び4は、小学校へ原本を添付し、中学校にそのコピーを添付して下さい。



【提出窓口】 4月から通学する村立小・中学校の事務室

【受付時間】 9時～15時

【提出期限】 平成27年6月5日（金）

※提出期限後の受付は、いたしませんのでご注意ください。

※提出の際に書類等の確認を行いますので、保護者で提出して下さい。

お問い合わせ：読谷村教育委員会 教育総務課（読谷村役場1階） ☎982-9228

各小・中学校事務室

よみたん 貝聞録

人権の花運動「開花式」

平成26年度人権の花運動「開花式」が2月20日に、古堅南小学校体育館で開催されました。人権の花運動は、子どもたちが花の種子や球根を育てることを通じて、協力、感謝することの大切さや命の大切さ、相手への思いやりといった人権尊重の精神を身につけてもらうことを目的としています。式典では、お花の世話を頑張った児童・生徒たちへ感謝状と記念品が贈呈されました。

児童・生徒代表の宇榮原煌斗さん、徳永大夢さんは、「人権の花が私たちの心の中に咲きました。これからも仲間を思いやる気持ちを持つようにします。」と活動を通して感じたことを発表しました。



第21回読谷村植樹祭

2月22日、読谷中学校南側（村道中央残波線沿い）で第21回読谷村植樹祭が行われました。今年はフクギやマサキ、シャリンバイなど3種類の苗木760本が植えられ、これまでを累計すると約4万6,000本が読谷村に植樹されています。

石嶺村長は、「参加される皆様に感謝します。累計4万6,000本という数字は、村の人口が4万人、1人1本の木を植えたということになります。これからも村全体で花と緑溢れる美しいおらづくりを目指していきましょう。」と挨拶しました。



タイムカプセル ～15年の時を経て～

読谷中学校第51期卒業生の、タイムカプセルを開く会（主催：「未来・夢」実現委員会）が、2月21日に読谷中学校体育館で開催されました。

読谷中学校では創立50周年から毎年、3年生がタイムカプセルを保存しています。卒業から15年、タイムカプセルには当時の時間割表やクラスで作成した旗、未来の自分へのメッセージなどが入り、参加した卒業生たちからは感動の声があがりました。

当時生徒会長を務めた山内千尋さんは、「時がたつのは早く、卒業から15年が過ぎました。タイムカプセルの中には当時の私たちがいて、当時の夢を実現できた人もいます。後輩にも、タイムカプセルに今の自分の夢を納め、それを実現できるよう立派に成長してほしいです。」と挨拶しました。



母子保健推進会議 会長表彰受賞

本村で母子保健推進員として活躍されている山内裕子さん(渡慶次出身)が、平成26年度健やか親子21全国大会(母子保健家族計画全国大会)で公益社団法人母子保健推進会議会長表彰を受賞されました。その報告のため、2月23日に石嶺村長のもとを表敬訪問しました。

山内さんは、平成2年4月から現在まで読谷村母子保健推進員として従事され、日々研修会等へ積極的に参加し、自身のスキルアップに努めています。さらに、栄養士の資格を活かし、各種健診の栄養指導をはじめ、読谷村の母子保健計画の策定にも携わり、本村の母子保健向上などへの貢献が評価され、受賞となりました。



おきなわブランド化 貢献部門表彰

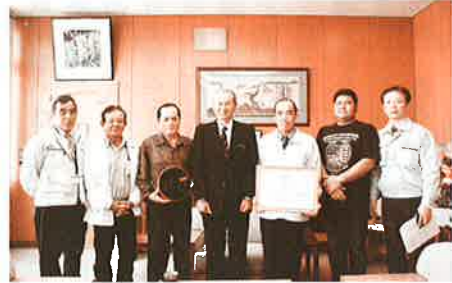

JAおきなわ読谷支店園芸部会花弁部が、平成26年度花卉産地活動表彰、沖縄ブランド化貢献部門を受賞し、その報告のため2月25日に石嶺村長のもとを表敬訪問しました。

同受賞は、県内外の市場や消費者から信頼される「おきなわブランド」の確立に向け、大きく貢献したものに對する表彰です。

花卉部比嘉部長は、「平成24年度に読谷村集選果場ができ、共同選果ができる体制が整備されたことで、労働力の軽減など作業の合理化が図れ、生産規模を拡大することができました。今後は、品質・出荷量を伸ばして、より良い読谷ブランドを目指したい。」と受賞の気持ちと決意を語りました。

古堅小学校ラグビーチーム 県代表に決定!

古堅小学校のラグビーチーム「古堅小Rugby」が、県大会で優勝し、サントリーカップ第11回全国小学生ラグビー選手権大会(秩父宮ラグビー場)に出場することが決まり、その報告のため2月16日に石嶺村長のもとを表敬訪問しました。

子どもたちは休み時間も遊びながらラグビーをしており、「ベスト6以上を目指して練習を頑張ります。」と全国に向けての意気込みを語りました。

石嶺村長は、「2連覇おめでとう。秩父宮はラグビーの聖地と言われる場所。チームワークを大切に、試合を頑張ってください。」と子どもたちを激励しました。



協生産業よりAEDの寄贈



2月16日に、有限会社 協生産業より、AED(自動体外式除細動器)が寄贈されました。寄贈されたAEDは、地域活動支援センター(みづ葉)に設置される予定です。寄贈に際して石嶺村長は、「読谷村の地域福祉向上に貢献していただき感謝します。万が一の際には提供いただいたこの機器が有効的に活用されることを願います。」と感謝の言葉を送りました。

ニライ消防 27事業所と 災害時消防協力協定の締結

ニライ消防本部と読谷村建設業者会に加盟する13事業所、嘉手納町商工会に加盟する14事業所、計27事業所との間で災害時消防協力協定が締結(2月27日)され、3月2日に認定証(認定プレート)の交付が行われました。今回で村内における協力事業所数は16となります。災害時には、事業所の保有する燃料やガス、トラック、チェーンソーといった物品、資機材などを消防に供給していただくことで、迅速・安全な消防活動が展開されることが期待されます。



連載

戦後七十年—語り継ぐ— 戦争体験証言記録

佐久川 政喜（比謝・前佐久川）

大正十四年生

徴用で輸送船員に

私が徴用されたのは一九四三年（昭和十八）の初夏だった。職種は輸送船の船員で、希望して行つたわけではなかったが、就職希望の願書に「船乗り希望」と書いていたので、それを見て

のことだったのかも知れない。一か月の訓練を終え、近海航路の船に乗ることになった。定員一二名の小型船で、私はその船に乗り、喜界島や南大東島の陸戦隊に、二五ミリの二連砲や機関砲、弾薬、食糧、糧秣を輸送していた。

米軍上陸

一九四五年（昭和二十）一月、この輸送船は、空襲を避けるために無理な運航を重ねたので修理が必要になり、私は一か月間の休暇をもらって、二月に沖縄へ帰った。沖縄は十・十空襲で

全滅したという話を聞いていたので、家のことが気になり、帰してもらったのであった。

家族に面会できたのも東の間に一週間後には父親に徴用令が来た。父は腰を痛めており、私が行くことにした。しかし、空襲や艦砲射撃が激しくなり、徴用は解除になって比謝に帰ってきた。

初めは比謝東のヤチミーグスク近くにある古墓を避難壕にしていた。しばらくすると米軍の艦砲射撃や空襲が頻繁にあり、喜瀬武原に避難した。しかし食料が不足気味で心配だからと、祖母と妹達を残して両親と叔母、安里小のおじさんと私の五名で、比謝の家に食べ物を取りに行くことにした。

三月三十一日の夕方、私達は喜瀬武原を出た。歩いて親志辺りまでくると、艦砲射撃が激しくなり、喜名からはさらにひどくなった。ようやく比謝の自宅にたどりついたが、米軍の攻撃がすさまじく、身動きが取れない程の状態になっていた。

私達は県道沿いを歩いて喜瀬武原まで行くつもりだったが、そこにはアメリカ兵の野営テントがたくさん張られているのが見え、喜名入口には大砲があり砲弾を撃ち続けているので、とても行ける状態ではなかった。そこで山の中を行くことにしたが、喜名東の山中で敵の陣地に入り込んでしまった。手榴弾を投げられ、機関銃の掃射を受けたが、それでも岩の間に伏せ、地を這って逃げまどつていくうちに私はひとりぼっちになっていた。山の中を逃げ続けた私は、疲労と恐怖と空腹が極限に達していた。

四月三日の早朝、木の根元に隠れていた時、大勢のアメリカ兵が山捜しをしていて、見つかってしまった。アメリカ兵に囲まれて銃を向けられた時の怖かったこと。しかし、一人のアメリカ兵が日本語で「タベモノアゲル、キズノテアテモスル、シナイナイ」と言った。その後私は伊良皆の壕に連行された。



読谷海岸のリーフ内を進軍する海兵隊員。日本軍はすでに南下しており無血上陸となった。

1945年（昭和20）4月1日

収容所を転々と

喜名、伊良皆辺りで捕まった人々は、伊良皆東の広場に集められていた。私もそこへ連れて行かれ、その後楚辺部落へ連行された。

楚辺に着いたのは、四月三日の午前十時か十一時頃であった。午後三時か四時頃になって母と叔母が連れられて来た。お互い死んでいるものと思っていたので、無事を喜びあった。そこには五、六百人程の住民が集められており、すぐに作業班を編成して共同炊事などが始まり、またアメリカ兵によつて病院も作られた。病院前の桑畑をブルドーザーで掘り起こして、死体を埋めていたのを覚えている。そ

こで一〇日程暮らしたが、日本軍機の攻撃によつて、収容所で亡くなった人も多かった。そのためトラックで石川に移動させられた。石川に行つて一週間もしないうちに今度は「道路を造るから、そこをどいて金武に行きなさい」と言われてまた移動した。漢那に収容施設を作っているというのを聞き、そこで落ち着くことになった。

喜瀬武原に残した祖母と妹二人は、その後国頭村の浜まで逃げ、喜如嘉の収容所にいた。それで私は漢那収容所から喜如嘉まで迎えに行つたが、祖母はすでに亡くなつていた。一年程経つて読谷に戻ることができるといふ話が出てから、祖母の遺骨を取りに喜如嘉まで行つた。父も安里小のおじさんも喜名東の山中でバラバラになつて以来、消息がつかめない。父とおじさんの遺骨はいまだに見つかっていない。

『読谷村史「戦時記録」下巻』
第六章 証言記録より抜粋

今年、戦後七十年という節目の年です。

二度と悲惨な戦争を繰り返さないため、戦争体験者の証言を改めて振り返り、胸に刻み、後世へと語り継いでいく機会とするため、十二月号まで連載をすることにいたしました。

平成27年度村営住宅空家待ち募集のお知らせ

村営住宅の空家への入居を希望される方の空家待ち順位登録を次のとおり募集いたします。

【村営住宅名称・所在地・間取り】

村営住宅名称・所在地	間取り	家賃
村営「古堅団地」 字古堅76番地 2	(3LDK)	古堅団地 1万8,400円以上
村営「瀬名波団地」 字瀬名波531番地 4	(3LDK)	瀬名波団地 1万7,200円以上
村営「喜名団地」 字伊良皆697番地	(3LDK)	喜名団地 2万200円以上

【家賃】

【申込期間】

5月11日～22日（但し、土・日・祝日を除く）

※希望する方は、世帯主の印鑑（認印可）を持参のうえ、読谷村役場 2階都市計画課までお越し下さい。

【入居資格】

- ①現に同居し、または同居しようとする親族（婚姻の予定者等を含む）があること。
- ②申込者及びその同居親族の所得（入居者募集のしおりに記載された計算方法により算出された所得）を合算した月収額が、次の基準内であること。
 - 一般 15万8,000円以下であること。
 - 高齢者・身障者等 21万4,000円以下であること。
- ③現に住宅に困窮していることが明らかな者であること。
- ④村内に居住しているか、又は勤務場所を有すること。
- ⑤村税・健康保険税及び国民年金の滞納が無い者であること。
- ⑥暴力団員でないこと。

※空家待ち入居希望者としての申込である為、すぐに入居できるというものではありません。
また、平成27年度中に空家が発生しない場合、入居できないこともありますので、ご了承下さい。

お問い合わせ：読谷村役場 2階都市計画課 ☎982-9220

平成27年度の協会けんぽ沖縄支部の保険料率が下がります

●協会けんぽ沖縄支部の健康保険料率



●介護保険料率(全国一律)



平成27年度の健康保険料率及び介護保険料率は、例年より1か月遅れての本年4月分(5月納付分)*からの適用となります。

*任意継続被保険者の方は5月分(5月納付分)から改定されます。

・健康づくりは幸せづくり ～1年に1回は健診を受けましょう～

・保険証は退職日の翌日以降使用できません。退職後はすみやかに事業所へご返却下さい。



全国健康保険協会 沖縄支部

協会けんぽ沖縄

検索

協会けんぽ

お問い合わせはこちらまで

☎951-2246

平成27年度 読谷村こども健康カレンダー(4月～9月)

お問い合わせ：読谷村役場 1階こども未来課 母子保健係 ☎982-9240

4月		5月		6月	
イベント	対象者	イベント	対象者	イベント	対象者
1(水)		1(金)	離乳食教室 予約制	1(月)	
2(木)		2(土)		2(火)	
3(金)		3(日)	憲法記念日	3(水)	こども心理相談 予約制
4(土)		4(月)	みどりの日	4(木)	
5(日)		5(火)	こどもの日	5(金)	うぶ声教室3回目 妊婦とその夫
6(月)		6(水)	振替休日	6(土)	
7(火)	3歳児健診 平成23年9月生	7(木)		7(日)	
8(水)	1歳6ヶ月児健診 平成25年9月生 こども心理相談 予約制	8(金)		8(月)	
9(木)	2歳児健康ひろば 平成25年1月生	9(土)		9(火)	3歳児健診 平成23年11月生
10(金)		10(日)		10(水)	1歳6ヶ月児健診 平成25年11月生
11(土)	乳児一般健診 前期：平成26年11月生 後期：平成26年6月生	11(月)		11(木)	2歳児健康ひろば 平成25年3月生
12(日)		12(火)	3歳児健診 平成23年10月生	12(金)	うぶ声教室4回目 妊婦とその夫
13(月)		13(水)	1歳6ヶ月児健診 平成25年10月生 こども心理相談 予約制	13(土)	乳児一般健診 前期：平成27年1月生 後期：平成26年8月生
14(火)		14(木)	2歳児健康ひろば 平成25年2月生	14(日)	
15(水)		15(金)		15(月)	こども健康相談 予約制
16(木)	妊婦栄養相談 予約制	16(土)	乳児一般健診 前期：平成26年12月生 後期：平成26年7月生	16(火)	
17(金)		17(日)		17(水)	
18(土)		18(月)		18(木)	妊婦栄養相談 予約制
19(日)		19(火)		19(金)	うぶ声教室5回目 妊婦とその夫
20(月)	こども健康相談 予約制	20(水)	のびのびクラブ 予約制	20(土)	
21(火)		21(木)	妊婦栄養相談 予約制	21(日)	
22(水)	のびのびクラブ 予約制	22(金)	うぶ声教室1回目 妊婦とその夫	22(月)	
23(木)		23(土)		23(火)	
24(金)		24(日)		24(水)	のびのびクラブ 予約制
25(土)		25(月)	こども健康相談 予約制	25(木)	
26(日)		26(火)		26(金)	離乳食教室 予約制 こども医療費振込
27(月)	こども医療費振込	27(水)	こども医療費振込	27(土)	
28(火)		28(木)		28(日)	
29(水)	昭和の日	29(金)	うぶ声教室2回目 妊婦とその夫	29(月)	
30(木)		30(土)		30(火)	
		31(日)		31(水)	

7月		8月		9月	
イベント	対象者	イベント	対象者	イベント	対象者
1(水)	こども心理相談 予約制	1(土)		1(火)	
2(木)		2(日)		2(水)	こども心理相談 予約制
3(金)		3(月)		3(木)	
4(土)	乳児一般健診 前期：平成27年2月生 後期：平成26年9月生	4(火)		4(金)	
5(日)		5(水)	こども心理相談 予約制	5(土)	きらきら歯っぴー健診 平成22年4月2日～平成23年4月1日生
6(月)		6(木)		6(日)	きらきら歯っぴー健診 平成22年4月2日～平成23年4月1日生
7(火)	3歳児健診 平成23年12月生	7(金)		7(月)	
8(水)	1歳6ヶ月児健診 平成25年12月生	8(土)		8(火)	3歳児健診 平成24年2月生
9(木)	2歳児健康ひろば 平成25年4月生	9(日)		9(水)	1歳6ヶ月児健診 平成26年2月生
10(金)		10(月)		10(木)	2歳児健康ひろば 平成25年6月生
11(土)		11(火)	3歳児健診 平成24年1月生	11(金)	うぶ声教室1回目 妊婦とその夫
12(日)		12(水)	1歳6ヶ月児健診 平成26年1月生	12(土)	乳児一般健診 前期：平成27年4月生 後期：平成26年11月生
13(月)		13(木)	2歳児健康ひろば 平成25年5月生	13(日)	
14(火)		14(金)		14(月)	
15(水)		15(土)	乳児一般健診 前期：平成27年3月生 後期：平成26年10月生	15(火)	
16(木)	妊婦栄養相談 予約制	16(日)		16(水)	
17(金)		17(月)		17(木)	妊婦栄養相談 予約制
18(土)		18(火)		18(金)	うぶ声教室2回目 妊婦とその夫
19(日)		19(水)		19(土)	
20(月)	海の日	20(木)	妊婦栄養相談 予約制	20(日)	
21(火)		21(金)	離乳食教室 予約制	21(月)	敬老の日
22(水)		22(土)		22(火)	国民の休日
23(木)	のびのびクラブ 予約制	23(日)		23(水)	秋分の日
24(金)		24(月)	こども健康相談 予約制	24(木)	
25(土)		25(火)		25(金)	うぶ声教室3回目 妊婦とその夫 こども医療費振込
26(日)		26(水)	のびのびクラブ 予約制	26(土)	
27(月)	こども健康相談 予約制 こども医療費振込	27(木)	こども医療費振込	27(日)	
28(火)		28(金)		28(月)	こども健康相談 予約制
29(水)	DT予防接種 平成15年4月2日～平成16年4月1日生	29(土)		29(火)	
30(木)	DT予防接種 平成15年4月2日～平成16年4月1日生	30(日)		30(水)	のびのびクラブ 予約制
31(金)		31(月)			

☆各種健診☆…場所：生き生き健康センター
(対象者へは通知します。)

- 乳児一般健診 受付 13時～14時45分
- 1歳6ヶ月児健診 受付 13時～14時
- 2歳児健康ひろば 受付 13時～14時
- 3歳児健診 受付 13時～14時

- きらきら歯っぴー健診 場所：文化センター
受付 9/5(土) 13時30分～15時
9/6(日) 9時30分～11時

☆訪問☆

- 新生児・産婦訪問…助産師が訪問します。(希望者のみ)
- 対象：生後28日未満の赤ちゃんとお母さん
- すこやか赤ちゃん訪問
母子保健推進員又は保健師が訪問します。
- 対象：生後4ヶ月までの乳児がいるご家庭
- 保健師による訪問…随時

☆予防接種☆

- 集団接種…場所：総合福祉センター
DT：受付 13時50分～14時50分
- 個別接種…場所：各指定医療機関
ヒブ、小児用肺炎球菌、DPT、ポリオ
四種混合(DPTとポリオ)、BCG、MR、水痘
日本脳炎、子宮頸がん
- ☆各種教室
- 離乳食教室 場所：文化センター和室・調理室
時間：14時～16時
- うぶ声教室
場所：お問い合わせ下さい
時間：13時30分～16時30分

☆相談など☆

- 定例健康相談
平日毎日、9時～12時
※事前にご連絡いただくと助かります
- こども健康相談
毎月1回、予約制
- こども心理相談
毎月1回、完全予約制
- のびのびクラブ(親と子のあそびの教室)
毎月1回、完全予約制

☆子育てサポート情報☆

- 読谷村子育て支援センター
☎：958-3025
- わかたけ保育園こそだてひろば(2階)
☎：956-1835
- つどいの広場
☎：957-3370
- 読谷村ファミリー・センター(有償での一時預かり)
☎：953-3525 FAX：953-3526
携帯：090-6869-6860

☆こども医療費助成制度

- 0歳児～幼稚園児相当…通院・入院
※3歳児～幼稚園児相当の通院は医療機関ごとに月1,000円の自己負担あり。
- 小学1年生～中学3年生…入院のみ
※食事療養費、個室代は該当しません。
※高額療養費や家族療養費附加金などに該当する場合はその額を除いた額を助成します。
※平成26年4月1日診療分から自動償還方式がスタートしました。



読谷村教育委員会に マイクロバスがやってくる

村立小中学校の児童・生徒の校外学習活動のため、新しいマイクロバス1台が配置されました。

これからは、読谷村の児童・生徒の学習においてさらに幅広い活動が出来るようになります。

このマイクロバスは、沖縄防衛局の補助を受け整備されたものです。



お問い合わせ：読谷村教育委員会 学校教育課（読谷村役場1階） ☎982-9230

診療所医師の紹介



診療所所長
山城 正明 医師

4月1日より、診療所所長に就任しました山城正明（やましろまさあき）と申します。

私は、うるま市出身で琉球大学医学部を卒業後、県立中部病院、県立北部病院で内科医として勤務しておりました。この度ご縁がまいりました。県立病院勤務の経験を生かし村民の皆様の、健康の維持・増進に努め、村民の皆様が安心して暮らせる地域づくりに貢献していきたいと思っております。

診療所に来られる高齢の患者様から「先生ずっとがんばってよー」と激励の言葉もいただき身の引き締まる思いです。読谷村は自然が豊かで、村民活動もとても活発な村とお聞きしております。早くも村民の皆様の優しさ心温さにふれ、第二の故郷のように感じております。

専門は消化器内科ですが、予防接種、住民健診、健康相談

などの予防医療から在宅療養支援などの分野に取り組んでまいります。特に「往診」につきましては力を入れていきたいと思っております。どうぞよろしくお願いたします。



多鹿 昌幸 医師

4月1日より読谷村診療所へ着任しました、多鹿昌幸（たじかまさゆき）です。兵庫県出身の渡慶次婿（トケシムーク）です。

長崎大学医学部を卒業後、

沖縄県立病院、主に中部病院で救命救急科の医師として勤務してきました。

いつの日か読谷村のためにお役に立てたらと思っていたところ、ご縁がありまして働ける機会をいただき感謝申し上げますと同時に責任の重さも感じております。

これまでは中部病院で救急診療全般、内科診療に携わってきました。救急外来を受診される老若男女、赤ちゃんからお年寄りまで、その中でも内科疾患を中心に診療に携わってきました。これからはより地域に根ざした継続性のある医療が展開できればと思っております。特に治療中心の医療から予防を中心としたアプローチが重要になってくると思っております。村民の皆様が、安心して気軽に相談でき、頼りになる診療所となるよう期待に応えるべく努力を惜しまない所存です。どうぞよろしくお願いたします。

第18回 ちゅーばーリーグ 開催!

ソフトボール競技の技術力向上と地域活性化を目的に「第18回ちゅーばーリーグ」(主催:同実行委員会 共催:株式会社琉球新報社)が3月7日~8日に読谷村総合運動広場を主会場に開催されました。

大会は県内3チーム、県外7チームが参加し優勝を目指して熱戦が繰り広げられ、中京大学(愛知県)が2年振りの優勝を飾りました。

参加したチームの監督・選手たちは「温かい沖縄で試合ができ充実した大会でした。」と話し、また来年の出場を誓っていました。

大会結果

- 優勝:中京大学(愛知県)
- 準優勝:福岡大学(福岡県)
- 三位:城西大学(埼玉県)



平成27年度人間(脳)ドックの費用補助申込みについて

□ 受付期間:平成27年4月14日(火)~22日(水)
9時~17時(土・日・祝日は除きます)

【提出先】読谷村役場 健康保険課 賦課徴収係 後期高齢者医療担当

【必要なもの】①長寿健康診査の受診券(黄色の受診券)

②後期高齢者医療被保険者証(郵送の場合はコピー)

③認印(郵送の場合は書類へ押印)

④申請書

◎ 申し込みは郵送でも可能です。上記書類を同封して下さい。
(平成27年4月22日(水)必着)

◎ 申請書は ※公民館及び読谷村役場健康保険課、読谷村公式ホームページにございます。
注) 記入もれや書類の不備がある場合には、受付出来ませんので、よくご確認の上、投函して下さい。

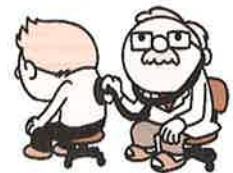

□ 対象者及び募集人員:

75歳以上の後期高齢者医療保険加入者・・・定員100人

※保険料の滞納がない方に限ります。但し、分割納付者は応募可能。

※集団健診・個別健診との重複受診はできません。

※前年度未受診者を優先し、定員を超えた場合は、抽選にて決定します。

□ 費用補助額:16,000円

(例)

人間(脳)ドック費用額
約30,000円

村補助額
16,000円

自己負担額
約14,000円

※医療機関により費用が異なります。

※オプション検査項目は別途自己負担となります。



読谷村を「健康の村」に!

お問い合わせ:〒904-0392 読谷村字座喜味2901番地

読谷村役場1階(2番窓口)

健康保険課 賦課徴収係 ☎982-9212

図書館だより

読谷村立図書館 ☎958-3113
 蔵書検索アドレス
<http://www.lib.yomitan.jp/WebOpac/webopac/index.do>



ムーミン谷のおはなし会



「スーパードキター」の城広弥さんによる、ムーミン谷の名言集も大好評でした。

ムーミン谷が、突如、現れました。展示中



3月8日にスペシャルおはなし会「ムーミン谷のおはなし会」を実施しました。ムーミン絵本の読み聞かせや、ムーミン谷の名言「うちなーぐちバージョン」の紹介、キャラクター繋がり図書館スタッフの作成したよみとんのオリジナル絵本を初公開しました。また、今年度読み聞かせボランティア上級講座を修了された皆様の修了式も同時開催されました。3月1日より始まったムーミン、トーベ・ヤンソンの特集コーナーも合わせて多くの方にご利用いただきました。

子ども読書の日関連事業

ビブリオバトル&子どものためのろうどく会

日時：4月26日(日) 14時~15時
 場所：読谷村立図書館 2階集会室
 ・ビブリオバトル テーマ「おすすめの一冊」
 ・ペープサート「ぼんたのじどうはんばいき」他
 参加費：無料

ご家族・お友達とご参加下さい。

ビブリオバトル出場者募集

参加対象：小学生3~6年
 募集期間：3月23日~4月10日
 ※4月12日(日)14時~ 2階集会室にて説明会&勉強会を開催します。

チャレンジ
 待ってます!



4月23日は、「子ども読書の日」

《4月定例行事》

- ブックスタートおはなし会 集会室にて
 【0歳~乳幼児向け】*第1・3日曜日
 ☆4月5日、19日(日) 10時30分~
- ビデオ上映会 集会室にて
 【児童向け】*第3土曜日
 ☆4月18日(土) 11時~
 上映作品 こども人形劇(45分)
 「おやぶひひめ/イソップときつね/幸福な王子」
- おはなし会 おはなしの部屋にて
 【児童向け】*第2日曜日
 ☆4月12日(日) 11時~
- おりがみ教室 集会室にて*第2・4土曜日
 ☆4月11日、25日(土)10時30分~
 講師：山内 源徳氏
 ※おりがみをご持参の上、ご参加下さい。

~ ご理解・ご協力をお願いします ~

◎お願い
 読谷(中継)に関する本等(〇周年記念誌・総会資料・〇〇だより)、自分史などがありましたらご寄贈をお願いします。

◎「利用貸出の変更」に関するご連絡
 貸出中の資料の返却期限日が3か月を過ぎると、該当する資料が返却されるまで、新しい資料を借りることができなくなります。期限内の返却ご協力をお願いします。

◎忘れ物
 図書館内にお忘れ物はありませんか? 忘れ物はリストを掲示しております。忘れ物の取り置き期間3か月を過ぎると処分対象となります。ご確認ください。

★図書館ボランティア募集★

※くわしくは図書館にてお問い合わせ下さい。

有限会社たまたつ様より本をご寄贈いただきました!!

ふるさと納税の制度にて、(有)たまたつ様から読谷村立図書館へ300冊の児童書及び絵本をご寄贈いただきました。ご厚意に深く感謝申し上げます。なお、寄贈された図書は、3月より貸し出しを開始しています。村民の皆さんぜひ、ご活用下さい。

*読谷村立図書館では、ふるさと納税など、本のご寄贈をお待ちしております。



図書館に新しくいった本を紹介した「新着本リスト」を図書館・各公民館・村内スーパー・コンビニ等に置いてあります。ご利用下さい。

きゅうしょく通信

読谷村立学校給食調理場
 ☎982-8081



入学・進学 おめでとう



元気いっぱいの新入生を迎え、新学期の給食が始まります。学校給食は、子どもたちが栄養バランスのとれた食事を先生や友だちと一緒に食べながら、心のふれあいの中で心とからだの健康を増進させ、体位の向上を図ろうとするものです。

本年度も心をこめて安心安全な給食作りに取り組んでいきます。1年間よろしくお祈りします。



※給食費は期限内に納めましょう。

学校給食は、保護者の皆様にお支払いいただく給食費によって成り立っています。お預かりした給食費は、食材の購入に使用させていただきます。調理場の光熱費・職員の人件費に使われることはありません。

食器を正しく置こう

食事の際、食べ物の入った食器を、食べやすいように並べますが、その置き方は決まっています。給食では基本的に、ご飯などの主食を左、汁物を右にし、奥におかず(主菜・副菜)、デザート、牛乳を置きます。



※内容によって食器の種類や数が変わることがありますので、その日の張り付け見本を参考にしてください。

第3回 岐阜県白川村子ども会交流事業

2月19日から23日の間、読谷村子ども会育成連絡協議会主催による交流事業が、10箇所の子ども会から21名、ジュニアリーダー2名が参加し実施されました。

児童らは、夏の交流で受け入れたパートナー宅に宿泊し、観光では体験できない生きた生活体験をとおして、コミュニケーション力が養われました。このことは児童同士の心の繋がりを生み、それが発展して保護者同士の繋がりも図られ、人と人が有機的に繋がることから地域づくりのヒントも得られました。

また、読谷村・白川村双方の芸能披露も行なわれ、白川村は民謡「こだいじん」を、読谷村は棒術と獅子舞を披露しました。芸能交流をとおして地元への理解と愛着が深まりました。

そのほか、児童らは初めての雪遊び（雪合戦、スキー、かまくらづくり等）をパートナーの家族から教わり、一緒に楽しむことで関係者への感謝の気持ちが深まり、意義深い交流となりました。



『読谷村史』移民・出稼ぎ編通信 Vol. 9

引き続きよろしくお祈いします

読谷村史編集室

〒904-0311 読谷村字波平 37 番地

☎ : 958-2142

Fax : 958-1957

E-mail : tsuji20@vill.yomitan.lg.jp

担当：辻 英



2008年4月から『読谷村史』移民・出稼ぎ編の担当として聞き取り、県内外の史料調査に携わらせていただきました。各字の自治会始め、ゆいまーる会、関西地区読谷郷友会の方々、お世話になりました。また、訪ねて来たヤマトウンチュに移民・出稼ぎの体験を語って下さった皆様、資料を提供して下さいました。本当にありがとうございました。

同時期に同じ所にも、体験はそれぞれみな違いました。それぞれの思いや、体験を通して語られる考え方に、私自身学ばされることがたくさんありました。

都合により読谷村史の仕事を離れることになりましたが、引き続き関西、村内、近隣市町村在住の移民・出稼ぎ体験者の聞き取り調査は継続していきますので、ご協力よろしくお願いします。また、9月上旬頃から南米ブラジル・ボリビアの現地調査が予定されています。



(上) ペルーから帰国した渡具知の久高秀英さん(屋号：大屋久高小)が横浜で経営していた久高商店(安室ヨシさん所蔵)

(下左) 和歌山県御坊町の日出紡績で(池原清さん所蔵)

(下右) 南米へ向かうチサダネ号の船上で行われた赤道祭(新地洋子さん所蔵)



役場からのお知らせ
代表 ☎982-9200

無料法律相談のお知らせ

総務課 ☎982-9201

無料法律相談では、村民の皆さんを対象に、弁護士や司法書士から相談内容（一般法律相談、多重債務相談、登記・相続関係相談など）に対しての対処方法や法的手続きなど、今後の対応についてのアドバイスが受けられます。相談内容に関する秘密は固く守ります。

◆弁護士による無料法律相談

(毎月第3水曜日)

相談日時：4月15日(水)

13時30分～16時30分

場所：役場3階

受付方法：当日受付、その後抽選

※先着順ではありません。

抽選時間：13時

相談 枠：10組

◆司法書士による無料法律相談

相談日：①4月8日(水)

②5月7日(木)

時間：13時～16時
場所：役場3階
受付方法：電話予約又は直接役場窓口での予約
相談 枠：先着6組

行政相談のお知らせ

総務課行政係 ☎982-9201

「行政相談制度」は、国の役所の仕事に関する苦情や要望等をお受けして、その解決を促進するとともに、皆さんの声を行政に役立てるものです。今月は新任行政相談員研修のため、相談をお休みします。日程が決まり次第、お知らせしますのでご理解をよろしくお願い致します。



平成27年度 村・県民税申告受付再開について

税務課 ☎982-9206

平成27年度村・県民税申告において、期限内に申告書をご提出いただきありがとうございます。村・県民税申告は3月16日をもって一旦停止し、5月15日(金)より税務課窓口にて再開致します。なお3月16日までに申告した方の平成27年度所得証明書・課税証明書は、6月1日(月)より申請できます。

「沖縄戦・読谷村三部作」
「しまくとぅばと語る戦世」

読谷村立美術館

☎958-2254

期間：4月11日～5月17日
休館日：毎週月曜日、4月29日
※5月3日～6日は特別開館致します。

開館時間：9時～17時

(最終入館は16時30分まで)

入館料：大人200円(160円)・小中高生50円(40円)

※()内金額は40名以上の団体割引。団体人数に引率やドライバーの方は含みません。

沖縄戦終結70年企画展

「廃墟からの復興」

読谷村立歴史民俗資料館

☎958-3141

期間：5月1日～8月30日

休館日：毎週月曜日、6月23日、7月20日、7月21日

※5月3日～6日は特別開館致します。

開館時間：9時～17時

(最終入館は16時30分まで)

入館料：大人200円(160円)・小中高生50円(40円)

※()内金額は40名以上の団体割引。団体人数に引率やドライバーの方は含みません。

飼い犬の登録について

健康環境課 ☎982-9214

犬を飼うには、狂犬病予防法に基づき読谷村での登録が必要になります。登録がまだ済んでいない場合は、健康環境課窓口で登録を行いますので、必ず登録を行ってください。

また、登録の際には愛犬家シールを配付します。既に登録を終えた飼主の方には、平成27年度の狂犬病予防注射済票の発行の際に、集団注射会場若しくは健康環境課窓口にてお渡しします。



子育てサロンのお知らせ

生涯学習課 ☎982-9203

読谷村家庭教育支援事業では、今年度も親子を対象に「子育てサロン」を開催しています。子育て中の親子が気軽にサロンを利用し、支援チームと子育ての悩みや情報交換をすることで、心を癒し子育てに楽しく向き合えるようお手伝いします。

おもちゃ遊び、絵本、切り絵、小麦粉粘土遊びほか、子育て先輩の支援チームが見守ります。保護者からの子育て相談にも対応しています。お気軽にどうぞ。開催日：毎月第2・4木曜日(10時～12時)

場所：読谷村文化センター和室

参加費：無料

申込みは不要、当日「子育てサロン」へお越し下さい。

路上駐車はやめましょう

総務課 ☎982-9201

自動車普及した社会では、私用又は業務のために車両が利用され、日常的に公道、公有地、私有地等への無断駐車が行われています。

路上駐車は、歩行者や通行車両に多大な迷惑をかけます。「ちょっとの間だから」、「急いでいるから」、「通行車両が少なからず」、「家の駐車場だけでは収まらなくなったから」と理由は様々ですが、救急車などの緊急車両の通行や火災時の迅速な消火活動を妨げ、渋滞や飛び出しなどの交通事故をも引き起こす大変危険な行為です。

皆さんのちょっとした気遣いが交通事故を防ぐことにつながります。路上駐車をしないようご協力よろしくお願いします。読谷村交通安全推進協議会会長 読谷村長 石嶺博貴

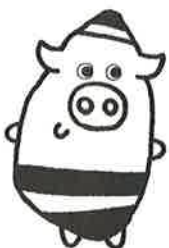

就職相談窓口（アツシヨブサポート・読合）
 ト・読合）場所の移動について

商工観光課 ☎982-9216
 平成27年4月から、就職相談窓口（アツシヨブサポート・読合）の場所が、2階から1階村民ホール（ポポラーレ隣）に移動します。
 開所：月・水・木 10時～17時



6次産業化を目指す農林漁業者の皆さんへ

農業推進課 ☎982-9215

6次産業化とは、農林漁業者が生産・加工・流通（販売）を一体的に行うことや、農林漁業者が2次・3次産業と連携し事業を行うことです。

6次産業化で、地域ビジネスの展開や新たな産業を創出し、儲かる農林水産業の実現を目指します。

国には、6次産業化をサポートする様々な制度があります。

お問い合わせ：

読谷村役場 農業推進課 農業振興係 ☎982-9215
 沖縄総合事務局 農林水産部食品・環境課 ☎958-2038

営農支援室開設（ハルガク）のお知らせ

農業推進課 ☎982-9215

平成26年度4月から読谷村先進農業支援センター内に、営農支援室を設置致しました。

作物栽培等について、疑問に思った事や、わからない事にお答えする場となっております。

さまざまな質問等でもかまいませんので、お気軽にご相談下さい。
開講日：月曜日～金曜日（祝日を除く）
時間：8時30分～17時15分
連絡先：読谷村役場 農業推進課 営農支援室 ☎958-2038

※ご質問に対してご希望に沿えない場合もございますのでご了承下さい。

ニージャイモ（被害イモ）の受付について

農業推進課 ☎982-9215

読谷村では、紅イモ振興の課題であるニージャイモ（被害イモ）の減少と生産向上に繋げる為同時にニージャイモ等を炭化物等に製造し、農地の土壌改良材や新たなバイオマス利用のための試験研究に取り組んでいます。そこで農業推進課では、ニージャイモを各農家の皆様からの直接搬入により、無料で受け付けています。

搬入日：月曜日～金曜日 9時～17時まで。（ただし、12時～13時 土・日・祝日は除く）

搬入方法：袋等に詰めて袋口を閉じつたやつ。

搬入先：先進農業支援センター内・バイオマス試験研究施設

読谷山花織・受講者募集

読谷山花織事業協同組合 ☎958-4674

およそ600年の歴史を誇る「読谷山花織」。その織子になつてみませんか。

読谷山花織事業協同組合では、後継者育成講習の受講者を次のとおり募集致します。

申込期間：5月15日まで
条件等：①読谷村民であること、②講習修了後花織の生産に従事し、組合に加入すること。
講習期間：平成27年7月1日～平成28年2月29日（平日の9時～17時）
費用等：講習は無料。ただし、織機は各自の所有するもの、もしくは購入することとなります。
試験等：面接のみ。日程は後日連絡します。

国・県等からのお知らせ

沖縄県の最低賃金は677円です。

沖縄県労働局 労働基準部 賃金室 ☎868-3412

「必ずチェック 最低賃金！」
 使用者も 労働者も！

嘉手納警察署

管内における刑法犯認知件数

▼（平成27年2月末現在）

項目	平成27年 (2月中)	平成26年 (2月中)	増減 (件数)
	凶悪犯(殺人、強盗等)	0	
粗暴犯(暴行、傷害等)	2	1	1
窃盗犯	11	12	-1
自転車盗	0	2	-2
オートバイ盗	0	1	-1
万引き	2	1	1
その他	9	8	1
知能犯(詐欺、横領等)	1	1	0
風俗犯(強制わいせつ等)	0	0	0
その他(器物損壊、住居侵入等)	4	6	-2
全刑法犯(2月累計)	18	20	-2
全刑法犯(平成27年累計)	38	42	-4

- 侵入盗、車上ねらいの被害予防にご協力下さい！
 ○家の窓や玄関、車のカギなどはしっかりかける！
 ○貴重品は車内に置かない！
- オートバイ、自転車の盗難に注意！
 ○ツーロックの徹底、ワイヤーロックは固定物にかける！
- 万引き予防対策にご協力下さい！
 ○防犯カメラの設置、「防犯カメラ作動中」の表示等。
 不審な人を見つけた場合は、
 嘉手納警察署（☎956-0110）まで通報下さい。



読谷村からのお知らせ
 毎週 月～金曜日
 AM9:55～10:00
 PM6:55～7:00

沖縄県の最低賃金は、平成26年10月24日から時間額「677円」に改正施行されました。
 沖縄県内で働く全ての労働者及び使用者に適用されます。
 ※特定の産業には特定（産業別）最低賃金が定められています。

ニライ消防本部

救急出場及び火災・救助発生件数

▼救急出場件数（平成27年2月中）

種別	町村名		
	読谷村	嘉手納町	北谷町
火災	0	0	0
自然災害	0	0	0
水難	0	0	0
交通	7	4	9
労災	1	1	0
運動競技	1	0	0
一般負傷	21	11	12
加害	1	0	0
自損行為	0	2	0
急病	102	41	82
転院	6	2	3
その他	0	0	0
不搬送	17	5	11
月計	156	66	117
平成27年累計	350	146	239

- ▼2月 火災発生件数 1件
- ▼2月 一般救助発生件数 0件
- ▼2月 水難事故発生件数 0件
- ▼2月 風水害発生件数 0件



**ちゅらさん運動
 推進中！！**

FMよみたんで、嘉手納警察署の広報番組が始まりました！
 毎週水曜日15時～「安心安全ゆいラジオ part 2」
 パーソナリティ 嘉手納警察署（金城）

第31回読谷村ハーリー大会開催

平成27年5月10(日) in 宇座海岸

第31回目となる読谷村ハーリー大会を開催します。今大会も一般の部、自治会対抗の部、学生の部の3部門で出場チームを募集しますので是非ご参加下さい。

- ① 参加資格 読谷村内に居住又は勤務するもの
- ② 募集チーム数 一般の部・・・60チーム
自治会対抗の部・・・10チーム程度
学生の部・・・10チーム程度

※ 一般の部は60チームに達し次第、募集を締め切ります。

- ③ 参加費 一般の部・自治会対抗の部・・・8,000円
学生の部・・・1,000円

※ 申込書提出時にお支払い下さい。

- ④ 申込期間 4月1日(水)～17日(金)
- ⑤ 申込先 読谷村役場 2階 商工観光課

※ 申込書は読谷村役場2階 商工観光課にて配付しています。
読谷村公式ホームページからもダウンロードが可能です。

- ⑥ 監督会日程 日時 4月24日(金) 19時～
場所 読谷村文化センター 講座室A・B

※ 欠席チームは失格となります。必ず出席して下さい。

- ⑦ 競漕方法
(1) 乗員 12名(漕ぎ手10名 鐘たたき1名 舵取り1名)
(2) 競漕船 競漕船及びカイは主催者が手配したものをを使用すること
(3) 服装 チームごとに統一したユニフォームを着用すること
(4) 競漕距離 300m

- ⑧ お問い合わせ 読谷村役場 2階商工観光課
☎ 982-9216



2月末の村人口

人口：40,691 (+14)
男：20,112 (+7)
女：20,579 (+7)
出生 [30] 転入 [100]
死亡 [20] 転出 [96]
世帯：14,903 (+23)
外国人登録者数
人口：412 世帯：297
()内は前月比



ユタサル ファンシ
ゆたさある 風水
マサル チムグクル
優る肝心
サチフクル ハナヤ
咲き誇る文化や
ガンジュウヌ シマ
健康の村

読谷村公式ホームページ
<http://www.vill.yomitan.okinawa.jp/>

