



特集

新政始動

第20代 読谷村長
伊波 篤

第19代 読谷村長
石嶺 傳實

特集 新政始動



令和8年3月1日(日)、読谷村に新たな村政がスタートしました。

村民一人ひとりの声に耳を傾け、暮らしの安心を守りながら、地域の力を未来へつなぐため、伊波篤村長が舵を取ります。

行政と地域が力を合わせ、身近な課題の解決と、将来に向けたまちづくりを着実に進めていきます。



3月2日(月)初登庁の様子

〈就任にあたって〉村長メッセージ



第20代読谷村長
伊波 篤

村民の皆さま、このたび読谷村長に就任いたしました伊波篤です。

歴史と文化、そして人の温かさに支えられてきたこの読谷村を、次の世代に誇れる形で引き継いでいくことが私の使命だと感じています。

これからの村政では、「対話」を何より大切にします。役場の中だけで決めるのではなく、地域に出向き、現場の声を受け止め、課題を共有し、解決に向けて一歩ずつ進めていきます。

村民の皆さまと共に、安心して暮らせる読谷村、子どもたちが夢を描ける読谷村、働くことや挑戦が報われる読谷村をつくってまいります。どうぞよろしくお願いいたします。

読谷村長 伊波 篤 プロフィール

生年月日:昭和37年5月5日(63歳)

趣味:スポーツ観戦(全般)

大事にしたい言葉:【一日一生】

一日一日をかけがえのないものとして大切に、日々の出会いや経験に感謝しながら、毎日丁寧な生きることをモットーにしています。

略歴:昭和55年 読谷山花織事業協同組合に勤務
平成 5年 スポーツプラザAP経営
平成14年 読谷村議会議員初当選
平成26年 読谷村議会議長に初就任
令和 2年 中部地区町村議会議長会会長に就任
令和 2年 沖縄県町村議会議長会会長に就任
令和 8年 読谷村議会議長を退任(6期 24年)
令和 8年 読谷村長に就任

村長へのインタビュー

Q 村長就任にあたり、いちばん大切にしたいことは何ですか？

A 現場主義と対話を大切にしたいと考えています。村民の皆さんのもとへ足を運び、実際の現状をしっかりと確認しながら、直接伺った声を村政に反映していきたいです。

Q 読谷村の強みは何だと思えますか？

A 読谷村の強みは、先人たちが築いてきた歴史と文化、そしてそれを人の力で大切に守り、継承してきたことだと思えます。そうした積み重ねが、今の読谷村の大きな魅力につながっていると感じています。

Q まず取り組みたいこと(最初の一步)は？

A まずは、地域コミュニティの再構築に取り組みたいと考えています。人と人とのつながりを何よりも大切にし、地域で支え合う力を高めながら、新しいコミュニティの形を築いていきたいです。

Q 村民の皆さまへ一言お願いします！

A 読谷村を、ひとつの大きな家族のように支え合える村にしていきたいと考えています。行政も地域も人とのつながりを大切にし、互いに支え合える村づくりを進めてまいります。村民一人ひとりのお力添えをよろしくお願いいたします。



謝 辞

村民の皆さまへ。これまで村政運営にお力添えを賜り、心より感謝申し上げます。私は令和8年2月をもって村長を退任いたします。1979年の役場採用以来、村長4期16年を含め47年間、公務に携わることができたのは、村民の皆さま、そして職員一人ひとりの支えがあってこそでした。

任期中は、給食調理場や学校施設の整備、喜名こども園の開園、社会体育施設の充実など、子どもたちの学びと暮らしを支える基盤づくりを進めてまいりました。また、村内ホテル等の充実も追い風に、野球・サッカー・ラグビーなど多彩なスポーツキャンプや大会が行われ、地域の賑わいと交流が広がっています。商工会・観光協会をはじめ関係者の皆さまのご尽力にも、改めて御礼申し上げます。

3月からは伊波篤村長のもと、新たな読谷村が動き出します。どうか村民の皆さまにおかれましても、引き続き村政へのご理解とご協力を賜り、力を合わせて「平和で豊かさを実感できる読谷村」をつくってまいりましょう。長きにわたり、本当にありがとうございました。

※本文は、令和8年2月27日(金)の退任式における退任挨拶を要約したものです。



第19代読谷村長
いしなむねとむつ
石嶺傳貴

令和8年度 施政方針・予算

- 施政方針要約 -

施政方針とは、村長が新年度にどのような考えや方針で村政を進めていくかを明らかにするものであり、読谷村の課題に対処し、より良い未来を築くための決意とビジョンを示したものです。

3月より就任した伊波村長は「現場の声に耳を傾け、対話を重ねる」村民主体のむらづくりが自身の考えるむらづくりの原点であるとし、物価高騰や少子高齢化、担い手不足などの課題を踏まえ、家庭・地域・行政が支え合う体制づくりを推進していくことを述べました。

これまで石嶺前村長にて取り組んできた施策や事業を継承しつつ優先順位を明確にし、計画的かつ段階的に取り組んでいくため、令和8年度は、これまでの施策の成果や課題を踏まえ、次の展開につなげていく基盤づくりの年と位置付け、将来を見据えた準備と環境整備に力を注いでいく考えを示しました。



施政方針全文

- 令和8年度 当初予算 -

一般会計の歳入・歳出(目的別) 合計 205 億 5677 万円

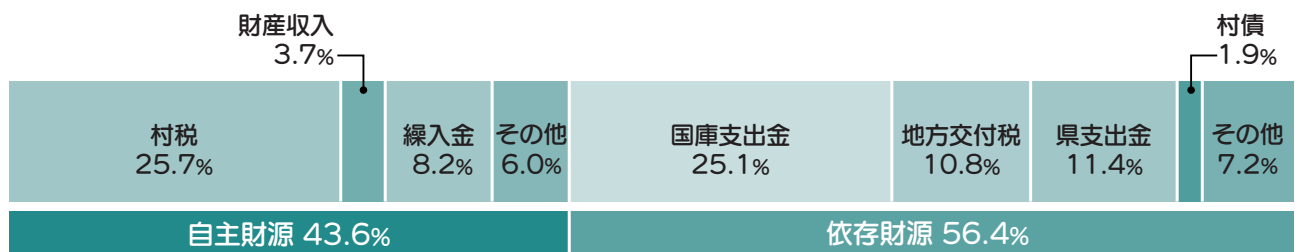

| | | | |
|-------|---------------|---------|----------------------------------|
| 村税 | 52 億 8,089 万円 | (25.7%) | 村民税、固定資産税などにより収入するお金 |
| 財産収入 | 7 億 6,389 万円 | (3.7%) | 村有財産の貸付等により収入するお金 |
| 繰入金 | 16 億 8,910 万円 | (8.2%) | 財源不足を補うために基金などを取りくずして収入するお金 |
| 国庫支出金 | 51 億 6,777 万円 | (25.1%) | 特定の事務事業を行うために、国から交付されるお金 |
| 地方交付税 | 22 億 1,900 万円 | (10.8%) | 地方財源のバランスを図るために国が一定の基準により交付するお金 |
| 県支出金 | 23 億 3,452 万円 | (11.4%) | 特定の事務事業を行うために、沖縄県から交付されるお金 |
| 村債 | 3 億 8,080 万円 | (1.9%) | 道路や施設の建設を行ううえで、国や金融機関から借りるお金(借金) |



| | | | |
|--------|---------------|---------|------------------------------------|
| 議会費 | 1 億 5,681 万円 | (0.8%) | 村議会の活動に必要なお金 |
| 総務費 | 26 億 4,085 万円 | (12.8%) | 役場庁舎の管理や税金の徴収、選挙など、村役場を運営するために使うお金 |
| 民生費 | 85 億 0,777 万円 | (41.5%) | 子どもや高齢者、障がい者などが安心して生活を送るために使うお金 |
| 衛生費 | 20 億 2,388 万円 | (9.8%) | ごみの収集や健診・保険など、村民の生活や健康を守るために使うお金 |
| 農林水産業費 | 3 億 9,453 万円 | (1.9%) | 農業・畜産業・漁業・林業などの支援のために使うお金 |
| 商工費 | 3 億 7,322 万円 | (1.8%) | 事業者・企業の支援や観光の振興などに使うお金 |
| 土木費 | 7 億 8,686 万円 | (3.8%) | 道路や公園、村営住宅の建設や維持管理などに使うお金 |
| 消防費 | 6 億 3,364 万円 | (3.1%) | 火事・台風や、怪我・事故などから、村民の命や財産を守るために使うお金 |
| 教育費 | 42 億 7,930 万円 | (20.9%) | 学校の教育や図書館の運営、文化振興などに使うお金 |
| 公債費 | 7 億 2,418 万円 | (3.5%) | 国や金融機関などから借りている村の借金(村債)を返すために使うお金 |
| その他 | 3,575 万円 | (0.1%) | 労働費、災害復旧費、諸支出金、予備費 |

主な政策（基本施策）の実施項目

自然と調和した潤いのあるむらづくり

フシトウシナティユチユチトウフ
(風水としなて悠々と暮らさ)

- ◆自然環境の保全・活用 ◆計画的な土地利用 ◆軍用地跡地利用の推進
- ◆都市施設の維持・強化 ◆公園・緑地の整備・保全 ◆循環型むらづくりの推進 ◆安全・安心むらづくりの推進

読谷補助飛行場跡地「北地区」整備事業 4,770万円
道路整備に取り組みます。

土地区画整理事務事業 19万円
大湾東地区及び大木地区において着実な進捗を図り、早期の事業完了を目指します。

コミュニティバス運営事業 7,802万円
コミュニティバスの安定的な運営を図るほか、さらなる利便性の向上のため、運行ルートの見直しを行ってまいります。

道路維持管理事業 6,808万円
道路の修繕や劣化した舗装の更新工事を実施します。

村道中央残波線整備事業 1,243万円
村道中央残波線の北伸事業を継続します。

村道比謝横断線整備事業 1,772万円
南部地域において、災害時における緊急整備や消防救難活動等が速やかに行えるよう、国道58号から読谷道路へ接続する村道比謝横断線の事業推進に引き続き取り組みます。

下水道事業会計繰出金事業 1億5,672万円
下水道事業会計への繰出を実施し、安定的な事業運営を図ります。

公営住宅事務事業 7,561万円
村内公営住宅における老朽化した給排水設備の更新工事を実施します。

都市公園安全安心整備事業 3,662万円
都市公園の長寿命化計画の策定を実施します。

シムクガマ公園整備事業 3,499万円
ガマという特徴的な自然資源の保全を基本に、平和学習を核とした総合的な学習の場として活用できる公園として整備します。

塵芥収集事業 9億6,497万円
ごみ収集業務や処理施設運営負担金を通して衛生的かつ快適な環境づくりに取り組みます。

ごみ減量・環境美化促進事業 1,603万円
家庭ごみの草木をチップ化し、自治会と連携した古布回収や粗大ごみのリユースを進め、村民・事業者・行政の協働でごみ減量化を継続します。

交通安全対策事業 1,112万円
児童生徒の安全確保を図るため、各小学校区での交通安全街頭指導を通して交通安全の普及・啓発をはじめ、通学路へのカラー舗装等の安全対策を進めていきます。

防犯対策事業 2,330万円
村民が安全で安心して暮らせる社会を目指し、嘉手納地区防犯協会との連携による防犯体制の強化を図ります。

防災対策事業 1,537万円
自主防災組織の結成促進や育成強化を通して地域防災力の向上を図ります。

消防一部事務組合負担金事業 6億2,901万円
北谷町や嘉手納町と協働してニライ消防本部の運営を行います。

夢を育み生涯輝けるひとづくり

チユ^チヒトウマナ^マノ^スダ^ダ
(ちむ清らさあるひとの学び育ち)

- ◆子ども子育ての推進 ◆子どもの教育の充実 ◆地域文化の創造発展
- ◆生涯学習の充実 ◆スポーツの推進

病児・病後児保育事業 358万円
集団保育が困難な子どもを預けられる環境を整え、保護者の就労と子育ての両方を支援します。

放課後児童健全育成事業 2億3,443万円
放課後児童クラブ（学童クラブ）の運営補助を行い、受け皿の拡充に努めます。

保育士確保支援事業 3,737万円
保育士を確保するため、保育士への支援金を拡充し、待機児童の解消に引き続き努めていきます。

子どもの自立支援事業 2,175万円
こどもの居場所運営を引き続き支援するほか、村民及び民間事業者等と連携してこどもの居場所づくりに取り組みます。

子ども子育て支援事業 2,406万円
つどいの広場やファミリーサポートセンターの運営のほか、一時的に家庭で養育できなくなった子どもを児童養護施設等で一定期間預かる子育て短期支援事業を実施します。

母子・父子家庭等医療費助成事務事業 1,950万円
ひとり親家庭等の医療費一部助成を行い、生活の安定と自立を支援し、経済的負担の軽減を図ります。

認可外保育施設助成事業 1,032万円
認可外保育施設に対し研修や健診等の助成を行い、認可外保育園の運営を支援します。

認可保育園運営事業 16億8,645万円
認可保育園の運営補助のほか、発達相談支援や保育士の正規化や保育補助者の雇上げを促進します。

子育てのための施設等利用費助成事業 1億1,679万円
幼児教育・保育の無償化を行い、子育て家庭の経済的負担を軽減します。

認定こども園運営事業 1億8,969万円
待機児童の解消、幼児教育・保育のさらなる充実化を図るため、認定こども園への教育・保育給付費（施設型給付費）の給付を行う。

乳児等通園支援事業 406万円
子育て家庭の多様な働き方やライフスタイルに対応するため、こども誰でも通園制度を実施します。

こども医療費助成事業 1億7,034万円
中学卒業までの医療費一部助成を行い、子どもの健康増進と保護者の経済的負担軽減を図ります。

預かり保育事業 7,019万円
幼稚園児に対する預かり保育を実施し、子育てしやすい環境、働きやすい環境を整備します。

特別支援教育支援員配置事業 1億3,976万円
特別な支援を必要とする幼児・生徒の教育をサポートするため、公立幼稚園・小中学校に支援員やヘルパーを配置します。

小学校就学援助事業 2,083万円
全ての小中学生の保護者へ制度周知を継続し、必要な方が活用できるように努めます。

小学校ICT環境整備事業 8,236万円
児童生徒の「情報活用能力」を育むため、タブレット端末を活用し、ICT教育の充実を図っていきます。

中学校校舎等維持補修事業 3,870万円

村立中学校の定期的な点検を行い、安全・安心な教育環境の確保を図ります。

中学校部活動地域移行推進事業 19万円

読谷村立中学校部活動地域移行検討委員会での協議をもとに、部活動の地域移行に引き続き取り組みます。

中学校就学援助事業 2,878万円

全ての小中学生の保護者へ制度周知を継続し、必要な方が活用できるように努めます。

中学生海外ホームステイ派遣事業 786万円

海外での生活や体験を通して、国際的な視野を持つ人材を育成するための渡航費等を支援します。

私立中学校給食費支援事業 80万円

私立中学校に通う生徒について、村立中学校給食費の2分の1を上限に補助します。

放課後子ども教室推進事業 996万円

放課後の居場所と交流の場として、11 公民館での放課後子ども教室（わんぱく広場）を引き続き推進します。

読谷給食調理場運営事業 7,143万円

安全安心な給食提供の運営にかかる経費のほか、古くなった食器や配送車両の更新を行います。

学校給食費無償化支援事業 2億5,055万円

保護者の負担軽減のため、中学生分に加え、小学生分も給食費の完全無償化に取り組みます。

読谷まつり運営事業 2,817万円

第52回「読谷まつり」を開催し、伝統文化の継承と発信を図り、村内外の来場者に元気と勇気を届けるまつりを目指します。

文化財維持管理事業 1,364万円

瀬名波の返還軍用地内における遺跡の本発掘調査を実施するとともに、埋蔵文化財展「碧のサンゴ礁展」を開催します。

歴史資料整理活用事業 2,749万円

ゆんらぼ・未来館内に移転する村史編集室を拠点として、本村に蓄積された貴重な歴史資料を後世に継承するため、資料整理をすすめる、その活用に向けて取り組みます。

鳳ホール自主事業 627万円

地域の伝統芸能の次世代への継承・保存を目的に、自治会の伝統芸能を披露する民族芸能祭を開催します。

博物館展示事業 328万円

「大嶺寛清展」やその他企画展をととして、読谷の歴史・文化の魅力を紹介します。

沖縄語保存継承事業 2,065万円

気軽にしまくとぅばに親しめるよう、ウェブサイトでのデータベースの拡充を進めるなど本村の沖縄語普及に努めます。

フィールドミュージアム整備活用事業 1,193万円

大湾アガリヌウガン遺跡を含む村内文化財の整備活用に向けた取り組みを実施します。

図書館運営事業 561万円

ゆんらぼ・未来館へ移転した村立図書館の機能を維持し、資料の収集・提供・保存を行うとともに、各種イベントを開催します。

総合情報センター整備運営事業 1億2,214万円

ゆんらぼ・未来館の整備および運営を行います。（公立図書館、村史編集室、青少年センター、公文書保管庫）

各種スポーツ教室運営事業 36万円

地域のスポーツ資源を生かし、トップ選手と触れ合う機会を創出して、青少年育成・スポーツ振興と地域振興を進めます。

屋内運動場整備事業 12億9,911万円

村民の健康増進や子育て支援、防災対策の充実のため、村民センター地区内の屋内運動場（屋内ドーム）の整備に取り組みます。

陸上競技場機能強化事業 2億2,042万円

陸上競技場の機能強化により、利活用の向上を図るとともに、スポーツコンベンション誘致の一層の充実を図ります。

未来が輝くハツラツむらづくり

ウマンチュウ フラ フクティガンジョウ ヌシマ
（御真人や笑い誇って健康の村）

◆地域福祉の推進 ◆健康づくりの推進 ◆高齢者福祉の推進 ◆地域医療の充実 ◆障がい者（児）福祉の推進 ◆国民健康保険・国民年金制度の安定的な運営

妊婦のための支援給付金事業 4,642万円

妊娠・出産の給付金支給と伴走型支援を充実し、妊婦・子育て世帯が安心して出産・子育てできる環境を整えます。

成人保健事業 6,794万円

基本健診や追加検査の無料実施、歯周疾患検診などを継続し、健診内容の充実に努めます。

母子保健事業 1億2,659万円

妊産婦・乳幼児健診に加え、産後ケア（訪問・デイ等）や産前産後サポートで、産み育てやすい環境づくりを進めます。

予防接種事業 1億2,078万円

子宮頸がんを含む各種予防接種費用の助成を実施します。

高齢者予防接種事業 5,084万円

季節性インフルエンザの予防接種費用の助成のほか、新型コロナウイルスワクチン接種費用の助成を実施します。

健康づくり推進事業 511万円

地域の健康を支える仕組みとして、コンディショニングサポーターを養成します。

沖縄県介護保険広域連合運営事業 5億3,471万円

広域連合への負担金を支払い、介護給付サービスを安定的に提供します。

高齢者福祉地域支援事業（一般介護予防事業）4,545万円

高齢者の介護予防を促す啓発を行い、ゆいまーる共生事業など地域の通いの場の充実を支援します。

高齢者福祉地域支援事業（包括的支援事業）4,281万円

地域包括支援センターを運営し、高齢者の総合相談・支援を実施します。

高齢者福祉地域支援事業（介護予防・生活支援サービス事業）1,996万円

通所型・訪問型サービスの実施のほか、地域を通じた介護予防事業を展開し、フレイル（虚弱状態）の予防に取り組みます。

老人福祉事務運営事業 589万円

介護人材の確保とサービス質向上のため、村内介護事業所の職員研修費を引き続き助成します。

高齢者福祉地域支援事業（任意事業）2,021万円

要介護高齢者等が住み慣れた地域で安心して生活できるように配食サービス等の支援を実施します。

高齢者福祉地域支援事業（認知症施策推進事業）70万円

認知症の方や家族、地域住民等が集える「よみたんオレンジカフェ」を継続し、理解促進と介護負担の軽減を支援します。

診療所運営事業 879万円

引き続き指定管理制度を活用し、村民ニーズに対応した医療サービスの安定的提供を継続します。

障害者自立支援事業 19億9,750万円

障がいのある方に必要な障がい福祉サービスを提供します。

重度心身障がい者（児）医療費助成事業 6,885万円

重度心身障がい者（児）に対して医療費一部助成を行い、保健の向上及び家庭生活の安定を図ります。

地域生活支援事業 9,444万円

障がいのある方が安心して暮らせる地域を目指し、基幹相談支援センターを設置して支援体制を強化します。

国保特会繰出事業 4億5,464万円

国民健康保険特別会計を安定的に運営するための繰出を実施します。

沖縄県後期高齢者医療広域連合運営事業

3億4,711万円

沖縄県後期高齢者医療保険広域連合の運営に対する負担金を支払い、安定的な医療サービスを提供します。

人集い活力と魅力あふれるむらづくり

タゲ イチウ ウツ フガニハサカ
(互いに勢い起ち黄金花咲さ)

◆農業の振興 ◆水産業の振興 ◆観光の振興 ◆商工業の振興 ◆手わざ工芸の振興

紅イモ振興事業 774万円

サツマイモ基腐病に強い新たな品種を導入し、増殖苗を農家へ配布して生産振興を図ります。

さとうきび振興事業 468万円

製糖工場の老朽化により安定操業が危ぶまれていることから、新工場建設に向けた支援を行います。

農業経営基盤強化促進対策事業 1,172万円

農業経営基盤の強化に関する基本構想に基づき、国や県の補助金を活用し新たな担い手の育成に取り組みます。

地産地消推進事業 64万円

地域産の農水産物や加工品を給食や飲食店で活用し、地産地消と商品開発による6次産業化を促進します。

団体営・土地改良区関係事業 5,361万円

長浜川土地改良区や各種団体と連携し、防風林帯や畑地かんがい施設、ダムや貯水池の長寿命化への取組みを行います。

県営関係事業 6,475万円

瀬名波通信施設跡地の県営土地改良事業の促進及び非農用地整備の支援を継続していきます。

観光推進事業 850万円

観光協会の組織強化への支援を継続し、ハーリー大会など地域資源を生かした観光コンテンツの発掘・磨き上げを進めます。

スポーツコンベンション誘致促進事業 3,608万円

スポーツキャンプの誘致やファン等の誘客を行い、読谷村の観光や物産をPRすることで地域活性化を促進します。

就労支援対策事業 525万円

就労支援窓口を設置し、就職相談や就職セミナーを開催します。

商工会振興事業 908万円

商工会運営を補助し、事業所の基盤強化を支援します。

伝統工芸振興事業 1,045万円

ヤチムンの県外プロモーション、読谷山花織の安定生産体制づくり、後継者育成の取組を支援します。

平和で平等な協働のむらづくり

スリティチュク ヘイワムコ
うち揃て創らな平和の世

◆住民自治の推進 ◆平和むらづくりの推進 ◆男女共同参画・人権尊重の推進 ◆情報化政策の充実 ◆基地問題への対応 ◆健全な行財政運営

行政事務運営事業 1億5,732万円

地域振興交付金等で自治会活動を支援します。

広報事務運営事業 1,340万円

本村の行政情報を広く発信するため、誰でも気軽に手に取り、読みたくなる広報誌を発刊します。

「ノーベル平和賞を夢みる村民基金」収益金事業 303万円

歴史・伝統・文化・産業の分野でさらなる発展をめざす事業に対して助成金の交付を実施します。

平和行政推進事業 984万円

図画作文コンクールやピースコンサート等の開催をとおして、歴史史実の継承や平和発信に取り組みます。

男女共同参画推進事業 47万円

性的マイノリティ理解促進へ、関連する講演会を継続開催します。

行政情報システム整備事業 2億1,063万円

タブレット活用でDXを推進し行政サービス向上に努めます。

職員研修事業 524万円

目まぐるしく変化する社会情勢に柔軟に対応できる職員を育成するため、派遣研修や独自研修を実施します。

人事管理事業 2,687万円

障がい者雇用を推進し、多様な職場環境づくりを推進します。

庁舎維持管理事業 7,319万円

照明のLED化や太陽光パネル・蓄電池の導入を進め、省エネと脱炭素、災害に強い庁舎づくりに取り組みます。

ふるさとづくり寄附金推進事業 2億6,792万円

ふるさとづくり寄附金のさらなる増収に向け、広告掲載等を通して本村の認知度向上や地場産品の魅力発信を実施します。

五感で楽しむ読谷想い物語推進事業 140万円

本村の持つ自然、歴史、伝統芸能・文化等を発信・体感することで関係人口・共創人口の拡大・深化のための取組みを実施します。

総合計画進行管理事業 1,896万円

令和10年度からの次期計画策定に向け、令和8年度より策定作業に取り組みます。

戸籍住民基本台帳事務事業 3,161万円

戸籍についての氏名に振り仮名を記載することにより、行政のデジタル化推進のための基盤整備に取り組みます。

個人番号通知書・個人番号カード関連事務事業

3,409万円

コンビニ証明手数料の減額を延長し、マイナンバーカードの利便性周知と普及啓発を進めます。

物価高対策

水道料金支援事業 1億5,500万円

一般用・営業用の水道料金の基本料金を免除します。

読谷村物価高騰対応農業支援事業 1,070万円

農業経営の安定化に向け、農業用水代金の一部を補助します。

物価高騰対策支援金給付事業 2億5,220万円

物価高騰の負担軽減へ支援金を支給します。



日立サンディーバ (女子ソフトボールチーム) が村長を表敬

2/6 (金) @村長応接室



2026年2月4日～14日にかけて、9回目の読谷キャンプを行った女子ソフトボールトップリーグ所属日立サンディーバの監督・選手が村長を表敬しました。

表敬では、村山監督から「読谷村の恵まれた環境のもとで切磋琢磨し、来シーズンの優勝に向けて全力で取り組みます。」と決意が述べられました。

全国こども陶芸展 in かさまにおいて本村小学生2名が入賞しました

2/12 (木) @村長応接室



令和7年に開催された「全国こども陶芸展 in かさま」において、読谷小学校5年の岡部結樹さん(写真右から3番目)が優秀賞を、古堅小学校5年の遠藤つくしさん(写真左から3番目)が選奨を受賞しました。

お二人は、令和6年度から読谷村陶芸研修所で行っている「ゆんたんざ子どもやちむんクラブ」の修了生です。

新旧人権擁護委員が村長を表敬

2/16 (月) @村長応接室



昨年まで人権擁護委員を務めた川崎盛徳氏、石嶺傳勇氏が現委員とともに村長を表敬しました。

川崎氏は4期12年9か月、石嶺氏は2期6年、故山内悦子氏は6期20年8か月在任し、相談対応や学校での人権教室など啓発に尽力。後任として比嘉幸夫氏、豊見山博子氏、知念隆生氏が法務大臣から委嘱されました。

デンソー女子ソフトボール部によるソフトボール教室を実施しました

2/22 (日) @ゆんたんざソフトボール場



村内で合宿を行っていたデンソーライトベガサス(デンソー女子ソフトボールチーム)が村内中学生を対象にソフトボール教室(クリニック)を行いました。

30人余りの中学生が、トップレベルの選手のプレーを目の当たりにし歓声上がり、また直接指導を受けることができて良かったとの喜びの声がありました。

第12回中部地区雌子牛共進会にて雌子牛第1類の部で優等を受賞しました

2/25 (水) @石川多目的ドーム



第12回中部地区雌子牛共進会で読谷村の畜産農家である玉城大樹さんが、雌子牛第1類の部で優等(1位)を受賞しました。

昨年11月に開催された沖縄県畜産共進会に続き1位入賞の快挙を達成しました。地域を担う若手の活躍に、今後ますます期待が寄せられます。

御茶屋御殿復元期成会より資料の寄贈

2/26 (木) @村長応接室



御茶屋御殿復元期成会より村立図書館へ「御茶屋御殿21世紀へのメッセージ」が5冊寄贈されました。御茶屋御殿復元期成会の皆さんが村長表敬に訪れ、事務局長の吉濱さんは「新しくなった村立図書館で、是非多くの村民の皆さんに手に取っていただき御茶屋御殿について知るきっかけにしてほしい」と期待を寄せました。

読谷山花織事業協同組合より 設立 50 周年記念品を贈呈

2/ 26 (木) @村長応接室



読谷山花織事業協同組合が役場を表敬訪問し、設立 50 周年記念として花織を贈呈しました。

いただいた花織は村長応接室のテーブルセンターとして使用し、来訪者を読谷が誇る伝統工芸の彩りでお迎えします。温かいご厚意に感謝申し上げます。

多様な性を学ぶ 人権教室が開催されました

2/ 26 (木) @古堅中学校

人権擁護委員による人権教室が開催され、古堅中学校の 1、2 年生が参加し、「多様な性」について学びました。



人権はどなたにも身近で大切なものであり、互いを尊重し、思いやることによって守られます。正しく理解し、違いを認めていくことが大切です。ひとりで悩まずに相談してください。

- ・こどもの人権 110 番 0120-007-110
<通話料無料・携帯電話からも OK >
- ・みんなの人権 110 番 0570-003-110
- ・女性の人権ホットライン 0570-070-810

読谷村長退任式

2/ 27 (金) @読谷村役場



4 期 16 年を務めた前読谷村長・石嶺傳實^{いしのみね でんじつ}さんの退任式が行われました。式では在任中の歩みを振り返り、職員や関係者へ感謝の言葉が述べられました。

長年にわたり村政の発展と住民福祉の向上に尽力された功績に、参列者から大きな拍手が送られました。石嶺さんのこれまでのご尽力に感謝し、今後のご健勝を祈念します。



読谷村長就任式

3/2 (月) @読谷村役場



読谷村長に就任した伊波篤^{い は のりあつ}村長が、読谷村役場へ初登庁しました。

庁舎では職員による歓迎セレモニーが行われ、温かな拍手で新村長の門出を祝いました。続いて行われた就任式では、村政運営への決意と今後の抱負が述べられ、新たな村政のスタートに期待が寄せられました。





イベント情報

☐日にち・🕒時間・🗓️定休日・📍場所・💰料金・👤定数・👤対象・📄内容・🗣️講師・📧申込み方法・🗑️その他・🗨️問い合わせ

毎月第2木曜日

よみたんオレンジカフェ

- ☐ ※前年度から開催日が変更になります。
令和8年4月から12月までの開催日程
4/9 (木)・5/14 (木)・6/11 (木)・
7/9 (木)・8/13 (木)・9/10 (木)・
10/8 (木)・11/12 (木)・12/10 (木)
- 🕒 14:30 ~ 16:00
- 📍 読谷村地域福祉活動センター
- 📄 認知症について気軽に話すことが出来る集まりの場です。症状のある本人だけではなく、ご家族や地域住民、医療や介護に関して知識のある方など、気軽に参加できます。
- 🗨️ 福祉課 地域包括支援センター ☎982-9234

5/30(土)~6/21(日)

読谷山焼造形作家 大嶺實清の作品展

- 🕒 9:00 ~ 18:00
(※最終入館 17:30 まで)
休館日：毎週水曜日
- 📍 ユンタンザミュージアム
新館2階 企画展示室
- 💰 無料 ※企画展のみ
- 📄 1980年に読谷村座喜味の横田屋原に読谷山窯を開窯し、大嶺工房で現在まで創作を続ける大嶺實清氏の作品を展示します。
- 🗨️ 世界遺産座喜味城跡ユンタンザミュージアム
☎958-3141



6/21(日)

第42回 読谷村ハーリー大会

- 📍 宇座海岸
- 👤 一般、自治会、学生
- 💰 一般、自治会：15,000円、学生：1,500円
- 📄 エメラルドグリーンの宇座海岸イノーに囲まれた豊かな自然海岸で、航行の安全と豊漁を祈願し、読谷村ハーリー大会を実施します。
- 🗨️ 令和8年5月上旬ごろ予定 (村ホームページ参照)
- 🗨️ 商工観光課 ☎982-9216

5/16(土)

読谷村の文化財めぐり (全5回)

- 🕒 9:00 ~ 11:00
- 📍 集合場所：ユンタンザミュージアム
- 💰 無料
- 📄 小学校区ごとに分けて全5回開催
- ①グスクの原点と比謝川水系グスク郡 (古聖南小学校区)
(1) 大湾アガリヌウガン遺跡 (2) マーカーガー
(3) 旧古堅国民学校の校門 (4) 古堅ビジュル
(5) 古堅ガー
- 🗑️ 歩きやすい服装・靴で、飲み物をご準備してご参加ください。
※どなたでもご参加いただけますが、見学時は1時間以上歩きます。また、緊急時以外は途中でミュージアムに戻ることができませんので、ご理解の上ご参加ください。
- 🗨️ ・二次元コードの申込フォーム
・ユンタンザミュージアムへ電話連絡
- 🗨️ 世界遺産座喜味城跡ユンタンザミュージアム
☎958-3141



募集情報

☐日にち・🕒時間 (LO 最終受付)・📍場所・💰料金・👤定数・👤対象・📄内容・🗣️講師・📧申込み方法・🗑️その他・🗨️問い合わせ

4/13(月)~5/29(金)まで

就学援助の募集

学校教育法などにに基づき、小中学校の子どもがいる家庭に学用品費などを市町村が援助する制度です。

子どもたちの安心で楽しい学校生活のために、就学援助制度を活用してみませんか。前年度に就学援助を受けていた方も、**毎年度申請が必要**です。

- 🕒 4/13(月)~5/29(金) 8:30 ~ 15:30
- 📄 給食費、新入学用品費、学用品費、通学用品費、校外活動費、修学旅行費
- 🗨️ 通学している小中学校の事務室
※小中学校に兄弟がいる場合は、小学校へ提出
- 🗨️ 教育総務課 ☎982-9228



- ☑️ 読谷村に住所を有し、公立の小中学校へ在学している児童生徒の保護者
- ☑️ 下記①~⑤のいずれかにあてはまる方
 - ① 生活保護世帯 (修学旅行費支援 ※小学6年・中学2年)
 - ② (令和7年度または令和8年度に) 生活保護の停止または廃止の措置を受けた方
 - ③ 住民税が非課税、または年間5,000円 (所得割非課税) の方
 - ④ 児童扶養手当 (ひとり親世帯) 受給者 (令和7年度から減額受給者にも対象を拡大)
 - ⑤ その他、特別な事情で生活が困窮している方 (例：失業や疾病等で収入が大きく減った)

草木資源化施設の受付内容を一部変更します



①受付方法

- ・軽トラック等（1 t 車未満の車）で家庭からの草木を出す場合は、これまでどおり草木資源化施設で直接受付。
- ・1 t 車以上の車で家庭からの草木を出す場合は、事前に生活環境課窓口（平日）で申請が必要。

②搬入できないもの

太さ 20cm以上・長さ 2m 以上の木

※注意事項：

土地開発に伴う伐開や営農に係る草木、造園業・せん定・伐採等による営利を目的とした草木は搬入できません。
 (例：個人で民間事業者（シルバー人材センターなど）に草刈りを依頼した場合の草木は、草木資源化施設へ搬出できず、民間の処理施設（有料）へ出すことになります。)

☎ 生活環境課 ☎ 982-9214

物価高騰対策支援金の給付



食料品などの価格高騰による家計負担を軽減するため、国の「物価高騰対応重点支援地方創生臨時交付金」を活用し、村民 1 人あたり 5 千円を世帯主へ支給いたします。

**対象者：令和 8 年 1 月 1 日時点で
読谷村に住民登録がある方**

令和 8 年 4 月以降に対象となる方へ通知をお送りする予定です。

詳しくは、右上の二次元コードまたは村のホームページをご確認ください。

☎ 商工観光課 ☎ 982-9216

水道料金の基本料金を免除 しています（物価高騰対策支援）



物価高が継続する中、村民・事業者への支援として、国の「物価高騰対応重点支援地方創生臨時交付金」を活用し、水道料金基本料金の免除を延長します。

期間 令和 7 年 11 月検針分～
令和 8 年 10 月検針分まで

対象 読谷村と給水契約のある水道使用者のうち一般用途及び営業用途

免除料金 (税込) 令和 8 年 4 月検針分まで
 ・一般用途 1,067 円
 ・営業用途 2,425 円
 令和 8 年 5 月検針分から
 ・一般用途 1,085 円
 ・営業用途 2,590 円

減免申請 不要
 ※下水道使用料は免除対象ではありません。
 ※基本料金水量（一般用途は 8m³、営業用途は 10m³）を超えて使用した場合は、基本料金を除く超過料金を請求します。

☎ 上下水道課 ☎ 982-9223

「読谷バーチャル平和資料館」 をリニューアル



沖縄戦の記憶や記録を継承するサイト「読谷バーチャル平和資料館」を、より利用しやすいサイトへとリニューアルしました。戦世の記憶や記録を未来へつなぎ、平和な未来を築くことを目的にしています。

米軍の上陸地点となった読谷村。沖縄戦を機に作られた基地の影響が、まだ残っています。悲惨な戦争をくり返さないためにも過去を学び、記憶をつないでいくことが重要です。ぜひご利用ください。

☎ 読谷村史編集室 ☎ 958-2142

国民年金保険料が4月から改定されます



令和8年度 国民年金保険料（月額） **17,920円**

納付はスマホアプリでの決済も可能です。詳しくは右上の二次元コードをご確認ください。

なお、国民年金においては一定期間の保険料をまとめて納めることにより保険料額から割引額が控除される「前納制度」を設けています。

国民年金保険料の前納額（現金納付の場合）

| 種類 | 保険料（円） | 前納期間 | 割引額（円） |
|-------|---------|---------------------------------|---------------|
| 毎月納付 | 17,920 | - | - |
| 6カ月前納 | 106,650 | 令和8年4月分～9月分 令和8年10月分～令和9年3月分 | 870 |
| 1年前納 | 211,220 | 令和8年4月分～令和9年3月分 | 3,820 |
| 2年前納※ | 418,510 | 令和8年4月分～令和10年3月分 | 16,010 |

※前納には納付期限があります。日本年金機構から送られた納付書をご確認ください。

※2年前納を希望する場合、コザ年金事務所への申し込みが必要です。

☎ 住民年金課 982-9207
☎ コザ年金事務所 933-2267

長寿健康診査受診券を発送しました



※「がん検診等受診券」も同封しています

令和8年度の長寿健康診査受診券を3月末に発送しました。生活習慣病の早期発見のためにも、一年に一度は健診を受けましょう！

対象者 後期高齢者医療制度の被保険者
(長期入院や施設等に入所している方を除く)

費用 無料

有効期間 令和8年4月1日～
令和9年3月31日

☎ 健康保険課 982-9213

5月には狂犬病予防集合注射へ

■注射会場・日程

5月10日(日)

| | |
|-------------|-------------|
| 大木公民館、波平公民館 | 9:00～11:30 |
| 楚辺公民館、喜名公民館 | 13:00～15:00 |

5月17日(日)

| | |
|---------------|-------------|
| 伊良皆公民館、渡慶次公民館 | 9:00～11:30 |
| 古堅公民館、高志保公民館 | 13:00～15:00 |

狂犬病予防法により、生後91日以上の犬は、生涯1回の登録と、毎年1回の狂犬病予防注射の接種が義務付けられています。

- ・予防注射手数料（全員） 2,950円
- ・注射済票交付手数料（全員） 550円
- ・犬の登録手数料
(※初めて登録する方) 3,000円
- ・鑑札再交付手数料
(※鑑札を無くした方) 1,600円

☎ 生活環境課 982-9214

高齢者肺炎球菌予防接種で使用するワクチンが4月から変更



令和8年4月1日から高齢者肺炎球菌の定期予防接種に使用するワクチンが、現在の23価肺炎球菌ワクチン（ニューモバックスNP）から、より高い効果や持続性が期待される20価肺炎球菌ワクチン（プレバナー20）に変更される予定です。

| | 23価ワクチン (令和8年3月まで) | 20価ワクチン (令和8年4月から) |
|--------------|-------------------------------|-------------------------------|
| 種類 | 不活化ワクチン (ポリサッカライドワクチン) | 不活化ワクチン (結合型ワクチン) |
| 接種部位 | 皮下又は筋肉内 | 筋肉内 |
| 接種量 | 0.5mL | 0.5mL |
| 対応する肺炎球菌の血清型 | 23種類 | 20種類 |
| 予防効果※ | 45% | 89% |
| 再接種の推奨 | 5年後に1回 | なし |
| 副反応 | ・接種部位反応：50.6% ・全身性反応：19.8% | ・接種部位反応：55.4% ・全身性反応：32.8% |
| 製造販売業者 | MSD | ファイザー |

令和7年度に郵送した対象者の方で、まだ予防接種をお済でない方はご注意ください。※自己負担額は変わりません。

※令和8年4月以降の対象者には、別途予診票が送付されます。

☎ 健康推進課 982-9211

人間ドック（脳ドック）が安く受けられます！



読谷村が発行する受診券を利用すると、人間ドックの費用を軽減できます。

対象者 20歳以上の村民

補助額 ■人間ドックの場合

| | | 基本健診 | 胃がん検診 | 肺がん検診 | 大腸がん検診 | 補助額最大 |
|-----|---------|----------------|--------|--------|--------|-----------------|
| 国保 | 年度年齢が偶数 | ¥8,121 (※1) | ¥9,000 | ¥3,350 | ¥1,700 | ¥22,171 |
| | 年度年齢が奇数 | ¥8,121 (※1) | 対象外 | ¥3,350 | ¥1,700 | ¥13,171 |
| 国保外 | 年度年齢が偶数 | (※2) | ¥9,000 | ¥3,350 | ¥1,700 | ¥14,050 (※3) |
| | 年度年齢が奇数 | (※2) | 対象外 | ¥3,350 | ¥1,700 | ¥5,050 (※3) |

(※1) 40歳未満の方は、基本健診のみ補助の対象です。

(※2) ご加入の健康保険へお問い合わせください。
40歳未満の方は、基本健診のみ補助の対象です。

(※3) がん検診のみの補助額になります。

■脳ドックの場合

| 基本健診 | 頭部MRI検査 | 補助額最大 |
|--------|---------|--------|
| ¥8,121 | 対象外 | ¥8,121 |

※国保外の方はご加入の健康保険へお問い合わせください。



必要なもの

- 受診対象に応じた**基本健康診査受診券**
- 読谷村発行の**がん検診等受診券** (がん検診希望者)

※詳細は、がん検診等受診券に同封されている案内文をご覧ください。

注意点

- 一部の医療機関では受診券が利用できません。
- オプション検査や胃カメラへの変更には追加料金が発生する場合があります。
- 脳ドックにはがん検診は含まれません。希望する場合は別途受診が必要です。

☎ 健康推進課 ☎ 982-9211

障害児福祉手当・特別障害者手当制度



沖縄県では、**精神または身体の重度障がいにより、常時特別の介護を必要としている方の負担を軽減するため**、在宅の重度障がい児（者）に対して、障害児福祉手当・特別障害者手当を支給しています。

対象者 **障害児福祉手当**：
重度の精神または身体の障がいがあり、日常生活で常に介護が必要な20歳未満の子どもに支給される手当です。自宅で生活していることが条件で、福祉事務所の認定を受ける必要があります。ただし、施設に入所している場合や、公的年金（障害年金など）を受給している場合は対象外です。

特別障害者手当：
精神または身体に著しく重い障がいがあり、日常生活で特別な介護が必要な20歳以上の人に支給される手当です。自宅で生活していることが条件で、福祉事務所の認定を受ける必要があります。ただし、施設に入所している場合や、病院・診療所に3カ月以上入院している場合は対象外です。

支給制限 手当を請求する方の前年の所得が一定金額以上ある場合、または、同居している配偶者及び扶養義務者の前年の所得が一定以上ある場合には、手当の支給が制限されます。

手当額 **障害児福祉手当**：月額 **16,560円**（令和8年4月現在）
特別障害者手当：月額 **30,450円**（令和8年4月現在）

支給月 毎年**2月、5月、8月、11月の4回**に分けて、その前月分まで3か月分を、届け出た金融機関の口座に振り込みます。

申請方法 **認定請求書に、住民票謄本の写し、認定診断書、所得状況届、所得証明書などの必要書類**を添えて、読谷村役場 福祉課へ提出してください。

なお、認定請求書等の様式は、福祉課窓口または中部福祉事務所地域福祉班にあります。

☎ 福祉課 ☎ 982-9209 / 沖縄県中部福祉事務所 地域福祉班 ☎ 989-6603



ゆんラボ・未来館
公式ホームページ



図書館
公式ホームページ



図書館
公式LINE



図書館
公式Instagram

EVENT PICK UP

今月のおすすめイベント

4月にゆんラボ・未来館で開催されるイベントの一部をご紹介します。その他のイベントにつきましては、図書館ホームページをご覧ください。

あさのあつこ × 山田健太 トークイベント

— 本と平和を語る —

本は、日々の慌ただしさから少し離れて、視点を見直す時間を与えてくれます。今回の講演会では、多くの読者を魅了してきた作家 あさのあつこ氏をお迎えし、「本と平和」をテーマにお話しいただきます。モデレーターは、日本ペンクラブ副会長 山田健太氏。日常の中から考えられる“平和”を、対話を通して丁寧に掘り下げます。文学から“平和”を見つめるトークイベントにぜひご参加ください。

あさの あつこ

37歳で作家デビュー。代表作『バッテリー』は累計1,000万部超のベストセラーとなり、野間児童文芸賞はじめ多数の賞を受賞。『NO.6』など多彩な作品で、揺れ動く心や人間関係を丁寧に描き、高い評価をうけています。

山田 健太 (やまだ けんた)

専修大学教授として言論法やジャーナリズムを研究し、日本ペンクラブ副会長としても活動。言論や報道の課題に向き合う姿勢が高い評価を得ています。2016年から琉球新報で連載中。

[開催日] 4月4日 (土)
[時間] 13:00-14:30

[場所] 図書館イベントスペース
[定員] 50名

[共催] 日本ペンクラブ
[申込方法] Web受付



あさの あつこ



山田 健太

宮沢和史の「ゆるカフェトークライブ」第2弾

— 読谷でつむぐ、ことばと音の時間 —

昨年12月に好評だった「ゆるカフェトークライブ」がふたたび開催されます。今回は、ミュージシャン宮沢和史氏が、創作や日々の想いを語る“ゆるっとトーク”に加え、詩の朗読、そして歌唱も交えながら、多彩に表現の世界をひらいていきます。聞き手には、読谷村在住の演出家・平田大一(ひらた だいいち)氏が登場。宮沢氏の魅力を引き出しながら、ここにしかない時間を紡ぎます。ことばと音に浸る特別なひとときを、ぜひお楽しみください。

[開催日] 4月12日 (日)
[時間] 14:00-15:00

[場所] 図書館イベントスペース
[定員] 50名

[申込方法] Web受付
※受付は4月1日より図書館HPにて開始



宮沢 和史



平田 大一

第3回むらぬ市 — YOMITAN LOCAL MARKET —

うりずんの風が心地よく広がるゆんたく広場で「第3回むらぬ市」を開催します。テーマは「本と暮らす。」紙もの雑貨やクラフト、レコード、スイーツなど、本と響き合うアイテムが並びます。本とモノ、人の時間がやわらかく交わり、静かに本を選ぶひとときも、語らいを楽しむ時間も心地よく過ごせる空間です。読谷の穏やかな空気の中で、お気に入りの一冊や暮らしになじむ品々と出会う一日をお届けします。

[開催日] 4月18日 (土)
[時間] 11:00-17:00

[場所] ゆんたく広場
[主催] 読谷村立図書館

同時開催

県内7店舗の古書店が集う「沖縄まちかど本屋フェス」開催!お気に入りの一冊との出会いを、ぜひお楽しみください。[場所] 図書館外テラス席



読谷山花織を使って 自分だけのめじるしアクセサリーを作ろう!

4/11(土) 14:00-16:00

読谷山花織の色・柄を選び、好きなチャームを組み合わせながら、自分だけのめじるしアクセサリーを作ろう!

※ハサミを使用しますので、小学生以下は保護者同伴でお願いいたします。
※当日の参加料は、現金にて講師へお支払いください。



場 図書館イベントスペース 料 500円(材料費)
定 50名 申 当日先着順 講 古堅 由恵(ふるげん よしえ)
共 Tida GenGen(ていーだげんげん)

日曜朝市 by たまちゃん商店

4/12(日) 10:00-15:00

選りすぐりの身体に美味しいお店をたくさん集めました! 朝の図書館でちょっと特別な休日を楽しんでみませんか? お待ちしております!



場 ゆんたく広場 共 たまちゃん商店

K-POPで楽しむ韓国語セミナー

4/17(金) 19:00-20:00

人気アーティストの楽曲を題材に、言葉の意味や表現を楽しく学びます。勉強法の情報交換や参加者同士の交流も大歓迎。初心者も独学中の方も、一緒に音楽でつながりながら韓国語を楽しみましょう!

※対象は小学校高学年以上。



場 図書館イベントスペース 定 10名 申 Web受付
講 田中 あさみ

沖縄まちかど本屋さんにお会いに行こう!

4/18(土) 14:00-15:00

『沖縄まちかど本屋さん かくかたり記』の著者・たまきまさみ氏をお招きし、古書店2店舗の店主に加えて、ボーダーインク編集者・新城和博氏を迎えたトークショーを開催します!

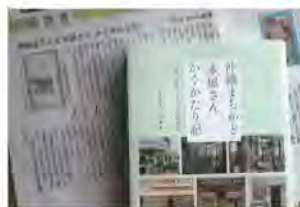

場 図書館イベントスペース 定 40名 申 Web受付
演 たまき まさみ

足想い(ひさうむい)元気プロジェクト in 読谷村 【防災目線でのフットケア】

—フットバブリング(泡で足を丁寧に洗う)—

4/24(金) 14:00-16:00

ご家族や地域の皆様の健康を守るフットケア。緊急時に備えて日頃からフットケアを通して健康意識を高めませんか? 衛生面、心身の癒しにも効果的です!

(持ち物) 500mlの空ペットボトル1本、フェイスタオル1枚



場 図書館イベントスペース 定 28名 申 当日先着順
講 友寄 恵美子(ともよせ えみこ) 協 FMよみたん、NPO法人いちへき786
協 EMユニバーサルビレッジ、おきなわ地域応援団 おおとり会

EN/読谷縁市場

4/25(土) 11:00-18:00

読谷村に縁がある20代が中心となり、『今とこれからの読谷村を盛り上げる』をテーマにしたマーケットが初開催!! 村内外で活躍する雑貨、飲食、古着など個性溢れるお店が集まり、これからの読谷村にさらなるエネルギーを感じる1日になります。是非お越しください!



場 ゆんたく広場 共 隅田聴着

はじめてのプログラミング体験会

4/26(日) ①10:30-②11:45-③13:00-(各回1時間)

小学生向けプログラミング体験会! 人気ゲーム「マイクラフト」の世界観でビジュアルプログラミングを体験しよう! 当日は保護者同伴でご参加ください。

※多くのお子さまにご参加いただくため、前回ご参加された方はご遠慮ください。※開始後5分以内に参加がない場合、キャンセル扱いとなります。

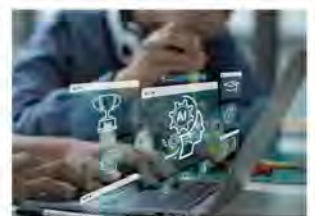

場 図書館イベントスペース 定 各回8名 申 Web受付
講 ドコモショップ読谷店 共 國和設備工業株式会社

OIST Science Studioのご案内

DNAストラップを編んでみよう!

土日・祝日 11:30-12:00
14:00-14:30 16:00-16:30

カラフルなひもを使って、DNAの二重らせん構造を表したストラップを編みます。手を動かしながら、DNAの形や役割について楽しく学べる体験型プログラムです。完成したストラップは持ち帰ることができます。



対象: 小学生~高校生※小学校低学年のお子さまは、保護者の方と一緒にご参加ください。

場 OIST Science Studio(ゆんラボ・未来館内)
定 各回10名程度 申 当日先着順



物価高対応子育て応援手当

- 対象児童** (1) 令和7年9月分の児童手当の支給対象児童
(令和7年9月に出生した児童については10月分が対象)
(2) 令和7年10月1日から令和8年3月31日までに出生した児童

支給額 対象児童1人あたり2万円(1回限り)



村ホームページ

公務員の方以外で、申請がまだの方は、令和8年4月15日(必着)が期限となりますので、早めにこども未来課へ申請していただくようお願いします。

なお、申請期限を過ぎての受付はできません。ご了承ください。

※申請がまだの方で通知文が届いていない方は、こども未来課までご連絡をお願いいたします。

※申請が必要な世帯や申請方法等詳しい内容は、村ホームページをご確認ください。

問 こども未来課 ☎ 982-9240

令和8年度こども未来基金収益金事業(助成金) 申請事業を募集

村内で子育て支援活動やこどもの居場所づくり事業等を実施できる個人又は団体を募集します。

※**こどもの居場所**とは、こどもたちが家庭や学校以外の場所で気軽に集まれる場所のことです。

対象期間 令和8年4月1日～令和9年3月31日

申請期限 4/6(月)～4/30(木)

提出書類 助成事業申請書、事業計画書、収支予算書、事業者概要書等
※読谷村ホームページよりダウンロードしてください

申請場所 読谷村役場 こども未来課

※申請・選考等の詳細については村ホームページをご覧ください▶



問 こども未来課 ☎ 982-9240

RS ウイルス母子免疫ワクチンの接種

2026年4月1日から、読谷村ではRSウイルス母子免疫ワクチンの定期接種が始まります。



村ホームページ

母子免疫について

新生児や乳幼児はウイルスや細菌などの病原微生物に対する抵抗力(免疫)が未発達のため、様々な感染症に係りやすい状態にあります。

大人は様々なウイルスや細菌に感染した経験があり、その経験を体の免疫機能が記憶しています。妊娠中にお母さんから赤ちゃんへ、胎盤を通じて抗体の一部が移行することを母子免疫といい、生後6か月ごろまでの間、免疫が未発達な赤ちゃんを感染から守ると言われています。

対象者 接種日時点で読谷村に住民票があり、妊娠28週0日から妊娠36週6日の妊婦の方

接種費用 無料(定期接種のため全額公費負担)

問 健康推進課 ☎ 982-9211

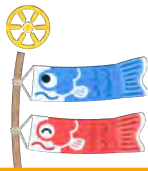

みらい児童館

0歳～18歳までの児童（小学生未満は保護者同伴）ご利用には「読谷村児童館登録カード」の発行が必要です。
 場所 読谷村字古堅 867番地2 ☎098-921-5102 ※保護者の方が来館の上、ご登録ください。
 利用日 (月)～(土)※日祝休み 利用時間 10:00～18:00 公式Instagram▶



こいのぼり掲揚式

4/10(金)

15:30～17:00

児童館のこいのぼりを掲揚して、こいのぼりめがけて紙飛行機を飛ばそう！

※みらい児童館利用登録がある児童が対象になります。※利用登録は保育所などの団体登録も可能です。
 ※館内でのご飲食はできません。土曜日はご家庭で昼食を済ませてご来館ください。



読谷村つどいの広場

0歳児～就学前のお子さんとそのご家族が無料で利用できる施設です。※昼食持参可能
 場所 読谷村字比謝缸 55番地 比謝缸複合施設1階 ☎080-9853-8442
 利用日 月曜日～金曜日(土日祝休み) 利用時間 10時～15時 公式Instagram▶



イースターエッグハント

4/3(金)

11:20～

つどいの広場でイースターのたまご探し

4月生まれお誕生会

4/15(水)

11:20～

4月生まれのお友達をお祝い

こどもの日制作

4/22(水)～5/1(金) 開所時間内

手形アートでこいのぼり・壁面こいのぼりを製作

※イベントによっては、予約や材料費が必要になります。※水遊びは雨天時中止の場合もあるのでInstagramや電話などでご確認ください。

よみmama会

妊娠中から1歳未満のお子様のママ・パパのための子育てに関する学びと交流の場です。
 毎月：第3・4木曜日開催 お問い合わせ先 一般社団法人 まままーる協会 ☎090-2159-6379

公式
 ホーム
 ページ▶



赤ちゃんのためのかみかみ講座 しっかり噛める子に育つために

4/16(木) 10:00～12:00

読谷村文化センター
2階 和室

料金：無料（託児スタッフ常駐）
 ※公式ホームページから事前申込をお願いします。

夜泣き知らず、寝かしつけいらぬの 赤ちゃんに育てる方法

4/23(木) 10:00～12:00

4月乳幼児健診

場所 生き生き健康センター 2階
 お問い合わせ先 読谷村役場 健康推進課 ☎098-982-9211

3歳児健康診査(3歳6か月頃)

4/15(水) 13:00～14:00

2022年(令和4年) 9月生まれ

1歳6ヶ月児健康診査(1歳6か月頃)

4/16(木) 13:00～14:00

2024年(令和6年) 9月生まれ

2歳児健康ひろば(2歳2か月頃)

4/17(金) 13:00～14:00

2023年(令和6年) 1月生まれ

乳児一般健康診査(4～5ヶ月頃に1回)

4/18(土) 9:30～11:00

2025年(令和7年)
 11月15日～
 12月19日生まれ

乳児一般健康診査(9～11ヶ月頃に1回)

4/18(土) 13:00～14:00

2025年(令和7年) 6月生まれ

※健診対象児には、3月下旬に案内通知を送付しています。「通知が見当たらない」、「今回の健診を見合わせたい」という保護者様は、健康推進課にお問い合わせください。



学校給食ポスター大募集！

大好きな給食への思いをポスターにしてみませんか？

毎日食べている給食の中で好きなメニューや心に残っている献立、友だちと過ごす給食時間、給食を作っている人への感謝の気持ちなどを、自由な発想で表現してください。

応募作品の中から選ばれた作品は給食調理場のトラックに掲示して村内を走ります！たくさんの応募をお待ちしています。



令和7年度の【金賞】作品

【募集要項】

詳細はこちらから→



■対象：読谷村立小中学生

■受付方法：

読谷調理場（読谷村座喜味 1873 番地 1）
まで直接持参、または郵送でも受付可。

※直接持参の場合は、事前に電話連絡
（098-982-8081）をお願いします。

■用紙サイズ：自由。ただしA2サイズ(420mm
× 594mm 以内を目安とする)

画材：自由（絵具・水彩・アクリル・コンピュー
ターグラフィック・写真等）

■記名方法：

作品の裏面に作品テーマ、学校名、学年・
クラス、氏名を記入してください。

■応募締め切り：令和8年6月30日



読谷で働く人

読谷で働く人と、ゆんたくするコーナー



おでん処 屋良屋

店長 屋良朝也さん



— どのようなお店ですか？

おでん中心の居酒屋です。うちなーおでん、てびち、軟骨ソーキなどを出しています。出汁はカツオと昆布で取っていて、そこはずっと大事にしています。

特に『軟骨ソーキ』と『親志とうふ』は人気のメニューで、これを食べるために遠方から来てくださる方もいます。

— お店を始めたきっかけを教えてください。

40歳を迎えた頃に、自分でお店を持ちたいと思うようになりました。イメージしていたのは地元密着型のお店です。

最初は沖縄そば屋も考えました。でも読谷にはすでに多くのお店があったので、別のものを考えたんです。出汁を取るのが好きだったので、『読谷でも珍しい“おでん屋”をやろう』と決めました。

— 仕事の中で嬉しかった・大変だったことは？

午前中に食材の買い出しをし、13時から仕込みを始めます。仕込みは手間がかかるため、毎日の段取りを組むのが大変ですね。

ただ、出汁も具材も丁寧に仕込むほど味に返ってくるので、その分『美味しい』と喜んでもらえると思うと、すごく励みになります。

— 今後の目標を教えてください

読谷村で唯一のおでん屋として、おでん屋と言えば『屋良屋』と思ってもらえる存在になりたいです。

おでん文化を、うちなーんちゅにももっと根付かせたいですね。日常の中に定着したら、きっと面白いと思いますし、うれしいです。

詳しいお店の案内…19ページ

問題 謎を解いて答えよ (5文字) 難易度 ★★★★★

| | | | | |
|---|---|---|---|---|
| | わ | | や | あ |
| せ | | た | | い |
| | | | | |
| た | | つ | | |
| ち | | | り | |

3月号の答え 「キャンプ」

イラストを英語読みになおして、指定された順番の文字を拾うと答えが出る。

応募者数 178 正解者数 173



キング



キャット



オレンジ



アップル

今月のプレゼント



定番の5点盛り

(だいこん、親志豆腐、たまご、ちくわ、板こんにゃく)

5人に当たる

応募締切: 4月15日(水) クイズの正解発表: 広報よみたん5月号

ウェブで応募



はがきで応募

クイズの答え / 郵便番号 / 住所 / 氏名 / 電話番号 / アンケートを書き締切日までに投函

〒904-0392 読谷村役場 広報よみたんクイズ係

アンケート ※内容は抽選と無関係です

① 年齢 ② 今月号で良かった記事 ③ 今後取り上げてほしい企画等

※ 当選者の発表は、引換券の発送をもって代えさせていただきます。

※ 当選者は引換券を店舗に持参し、プレゼントと引き換えてください。



プレゼンターのお店紹介

おでん処 屋良屋

カツオと昆布の出汁が香る『うちなーおでん』が自慢の居酒屋・おでん処 屋良屋。てびちや軟骨ソーキもお楽しみいただけます。ぜひご賞味ください。

住所 読谷村座喜味 2312

営業時間 18:00 ~ 24:00

定休日 日曜日、月曜日

駐車場 10台程度

instagram

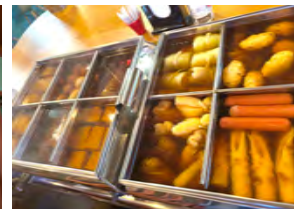
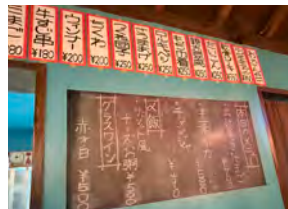

プレゼント募集!

事業者の皆さまへ、広報よみたんでお店のPRをしませんか? プレゼントを提供して下さるお店を募集しています! 企画政策課 ☎ 982-9205



◎はーぬ みーけーゆん じぶん (歯が生えかわるころ)

4月は新入学、新学期、新年度のはじまりだね。小学1年生になるときは、親せきも招待した「ふでいかちみすーじ (筆をつかむ祝い〈入学祝い〉)」で盛大にお祝いするよ。ピカピカのみーうんじゅぐわー (新入生) には、ちーくえーばー (乳歯) が生えかわる時期の子も多いから、まじないやとなえごとを紹介するね。

《まじない》



新しいはー (歯) がまっすぐ生えてくるように、上のはーが抜けたらゆかさぬみー (床下) に、下のはーが抜けたらやーぬういー (屋根) に投げたんだ。

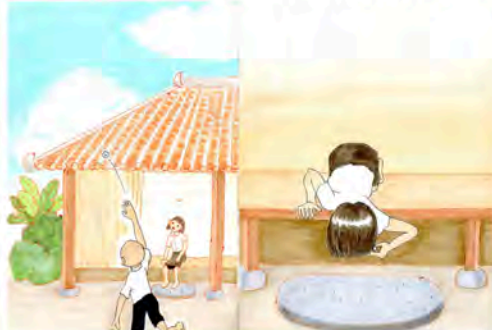

《ぬけた歯を投げるときのとなえごと》



いんぐわー はーとう わん はーとう みーすーぶー (犬の歯と私の歯と生え勝負)

がらさー はーとう わん はーとう みーすーぶー (カラスの歯と私の歯と生え勝負)



ちゅらは一ぐわーから
みーらしんそーりよー
(きれいな歯が生えますように)

昔は家の手伝いが優先で学校に行けない人も多かったから、上の学年に進むことを「あがいすーじ (進級祝い)」でお祝いしたんだって。



読谷村史編集室

TEL958-2142
info-sonsi@yomitan.jp
https://yomitan-sonsi.jp/



ユンタンザミュージアムからのおたより

【No.19】年中行事④「浜下り」

浜下り (ハマウイ・ハマウリ) は旧暦3月3日に女の子の節句として潮水に手足を浸して穢れを落とす儀礼です。この儀礼の由来として「アカマタ伝説」があります。アカマタ (ヘビ) が美しい男に化けて娘を騙し、アカマタの子を宿させるというものです。アカマタに子を宿された対処法として、浜に下りて砂を踏ませたり、潮水に浸からせたり、庭先に砂をまいてヘビ除けを行っていたとされています。

浜下りに行く際は三月御重を作りました。ひとつの重箱はおにぎりだけ、もうひとつの重箱には肉・豆腐・天ぷら・魚・タコ・イカ・卵・御重菓子、そうめんを結んで揚げたもの等を彩りよく、形よく詰め、それを人数分って海へ遊びに行きました。この御重には必ず海のものを入れていました。

伊良皆では朝から浜下りをして遊びました。この日を利用して、男女一緒に貝を採ったりしました。炊いた甘藷 (サツマイモ) と田芋 (タイモ) を合わせてこね、おにぎりを作って弁当として3個ずつ持って出かけました。帰りは豆腐作りに使う潮を汲んで持ち帰りました。現在では家族で潮干狩りを楽しむ行楽行事として、暮らしに根付いています。

(※読谷村史第4巻資料編3 読谷の民俗 参照)



※読谷村史編集室の Youtube で民話動画「アカマタ婿入り (三月三日の浜下り)」を鑑賞できます。
ぜひ右の二次元コードからアクセスしてみてくださいね。



アカマタ

世界遺産座喜味城跡ユンタンザミュージアム ☎ 958-3141

めざまし！健康ゆんたんざ vol.253

健康推進課 ☎982-9211



令和8年度 集団健診(住民健診・がん検診)のお知らせ

集団健診を受ける方へ

- ・集団健診(検診)はすべて予約制です。
- ・どちらの会場でも受診できます。
22日前までにご予約ください。
(定員がありますので、ご予約はお早めに)

【方法1】LINE予約

※24時間 LINEで予約可 ▶

受診券の『あなたの予約番号』を確認の上、右の二次元バーコードを読み取りご予約ください。



【方法2】電話予約 ※4/13 予約開始

集団健診予約専用ダイヤルにお電話でご予約ください。

☎098-901-3151 ※受付時間：平日 10:00～12:00
13:00～14:30

平日の基本健診・がん検診

受付 8:30～10:30

| 日 | 会場 | 基本健診 | 胃がん検診 | 肺がん検診 | 大腸がん検診 |
|-----------|-------------|------|-------|-------|--------|
| 5/19 (火) | 大浜 公民館 | ○ | × | ○ | ○ |
| 5/21 (木) | 座喜味 公民館 | ○ | ○ | ○ | ○ |
| 5/28 (木) | 儀間 公民館 | ○ | ○ | ○ | ○ |
| 6/2 (火) | 読谷村総合福祉センター | ○ | ○ | ○ | ○ |
| 6/4 (木) | 高志保 公民館 | ○ | ○ | ○ | ○ |
| 6/9 (火) | 渡具知 公民館 | ○ | ○ | ○ | ○ |
| 6/16 (火) | 親志 公民館 | ○ | ○ | ○ | ○ |
| 6/18 (木) | 長浜 公民館 | ○ | ○ | ○ | ○ |
| 6/25 (木) | 読谷村総合福祉センター | ○ | ○ | ○ | ○ |
| 7/8 (水) | 宇座 公民館 | ○ | ○ | ○ | ○ |
| 7/14 (火) | 伊良皆 公民館 | ○ | ○ | ○ | ○ |
| 7/28 (火) | 瀬名波 公民館 | ○ | ○ | ○ | ○ |
| 8/6 (木) | 読谷村総合福祉センター | ○ | ○ | ○ | ○ |
| 8/19 (水) | 大湾 公民館 | ○ | ○ | ○ | ○ |
| 8/21 (金) | 楚辺 公民館 | ○ | ○ | ○ | ○ |
| 9/1 (火) | 波平 公民館 | ○ | ○ | ○ | ○ |
| 9/16 (水) | 渡慶次 公民館 | ○ | ○ | ○ | ○ |
| 9/30 (水) | 都屋 公民館 | ○ | ○ | ○ | ○ |
| 10/6 (火) | 古堅 公民館 | ○ | ○ | ○ | ○ |
| 10/8 (木) | 比謝 公民館 | ○ | × | ○ | ○ |
| 10/20 (火) | 大木 公民館 | ○ | ○ | ○ | ○ |
| 10/29 (木) | 喜名 公民館 | ○ | ○ | ○ | ○ |
| 11/4 (水) | 読谷村総合福祉センター | ○ | ○ | ○ | ○ |
| 11/19 (木) | 読谷村総合福祉センター | ○ | ○ | ○ | ○ |

休日の基本健診・がん検診

受付 8:30～10:30

会場 読谷村総合福祉センター

| 日にち | 基本健診 | 胃がん検診 | 肺がん検診 | 大腸がん検診 |
|-----------|------|-------|-------|--------|
| 9/27 (日) | ○ | ○ | ○ | ○ |
| 11/8 (日) | ○ | ○ | ○ | ○ |
| 11/29 (日) | ○ | ○ | ○ | ○ |

夜間の基本健診・がん検診

受付 18:00～19:30

会場 読谷村健康増進センター

| 日にち | 基本健診 | 胃がん検診 | 肺がん検診 | 大腸がん検診 |
|----------|------|-------|-------|--------|
| 9/10 (木) | ○ | × | ○ | ○ |

婦人がん検診(子宮頸がん・乳がん検診)

受付 13:15～14:45

会場 読谷村健康増進センター

| 日にち | |
|----------|-----------|
| 6/11 (木) | 10/15 (木) |
| 7/2 (木) | 11/12 (木) |
| 7/23 (木) | 11/26 (木) |
| 8/13 (木) | 12/10 (木) |
| 9/10 (木) | |

【がん検診等受診券】 ※3月下旬～4月頃送付予定
水色の用紙 (A3サイズ)

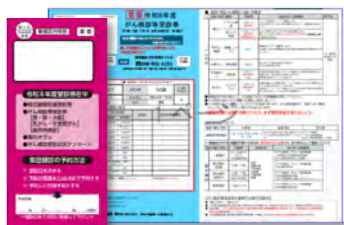

① 40～74歳国保の方



② 75歳以上の方



③ ①②以外の20歳以上の健診歴がある方

詳しくは、対象者へお送りしている『がん検診等受診券』または村ホームページをご覧ください ▶





令和8年度 納付カレンダー

| 納期限日 | 固定資産税 | 村県民税 | 軽自動車税 (種別割) | 国民健康 保険税 | 後期高齢者 医療保険料 |
|-------------------|-------|------|----------------|-------------|----------------|
| (令和8年) 4/30(木) | 第1期 | | | | |
| 6/1(月) | | | 全期 | | |
| 6/30(火) | | 第1期 | | | |
| 7/31(金) | 第2期 | | | 第1期 | 第1期 |
| 8/31(月) | | 第2期 | | 第2期 | 第2期 |
| 9/30(水) | | | | 第3期 | 第3期 |
| 11/2(月) | | 第3期 | | 第4期 | 第4期 |
| 11/30(月) | | | | 第5期 | 第5期 |
| 12/25(金) | 第3期 | | | 第6期 | 第6期 |
| (令和9年) 2/1(月) | | 第4期 | | 第7期 | 第7期 |
| 3/1(月) | 第4期 | | | 第8期 | 第8期 |

口座振替は納期限日に行います。ご利用の方は残高の確認をお願いします。

☎ 読谷村役場 税務課 ☎ 982-9206 / 健康保険課 ☎ 982-9212

転出届は、便利なオンライン申請で！

国内へのお引っ越しに伴う転出手続きは、オンラインからも可能です。転出ワンストップサービスを利用することで、有効期間内のマイナンバーカードをお持ちで、利用者用電子証明書の暗証番号（数字4桁）と署名用電子証明書の暗証番号（英数字6～16桁）が利用できる場合は、マイナポータルから転出の手続きができます。



デジタル庁 note

原則として来庁不要で手続きできますので、ぜひご利用ください。具体的な手順については、デジタル庁 note でご確認いただけます。

☎ 読谷村役場 住民年金課 ☎ 098-982-9207

マイナンバーカード窓口時間変更の案内

窓口の混雑を緩和し、よりスムーズに手続きができる体制づくりのため、**3月2日から受付時間を「8:30～11:30 / 13:00～16:30」に変更**しております。ご利用の皆さまにはご不便をおかけしますが、円滑な窓口運営へのご理解とご協力をお願いいたします。

☎ 読谷村役場 住民年金課 ☎ 098-982-9207

ご芳志

こども未来基金への寄附

沖縄ハム総合食品株式会社
代表取締役社長 長濱徳洋 様 200万円



沖縄ハム総合食品 様
による寄附の贈呈

育英会への寄附

一般寄付
株式会社 Hearly 様 1万円

コスモスに係る寄附

株式会社 沖縄クリーン工業 様 10万円

株式会社 青い海 様 20万円



沖縄クリーン工業 様
による寄附の贈呈



青い海 様
による寄附の贈呈

4月の無料相談

※「司法書士による法律相談」、「弁護士による法律相談」は、相談日翌日から次月の予約を受け付けます。

| 相談会名 | 相談内容 | 場所 | 日にち | 時間 | 予約・お問い合わせ |
|-------------------------|--------------------------|------------------------|----------------------------------|----------------------------|-------------------------|
| 司法書士による法律相談 ※要予約 各6組 | 遺言、贈与、金銭貸借、土地の売買、賃借など | 役場1階会議室C (健康推進課となり) | 1日(水) 8日(水) ※毎月第1(水)、第2(水) | 13:00～16:00 | 生活環境課 ☎982-9214 |
| 弁護士による法律相談 ※要予約 10組 | 土地問題、相続、財産分与、親権、訴訟に関すること | 役場1階会議室C (健康推進課となり) | 15日(水) ※毎月第3(水) | 13:30～16:00 | |
| 行政相談 ※当日受付 | 役場での手続きや仕組み、問い合わせや意見など | 役場1階会議室C (健康推進課となり) | 15日(水) ※毎月第3(水) | 10:00～12:00 | |
| 女性相談(離婚・DV等) | 離婚、DV、家庭内トラブルなど | 役場相談室 (福祉課) | (月)～(金) | 8:30～17:15 | 福祉課 ☎982-9209 |
| くらし・しごと相談 | 失業、貸付、家賃など生活や就職に関すること | 役場福祉課 | (月)～(金) | 10:00～16:00 ※最終受付 15:00 | |
| グッジョブサポート読谷 ※予約者優先 | 個別就職相談 | 役場1階 正面入口の右手奥 | (月)(水)(木) | 10:00～12:00 13:00～17:00 | 受付・窓口 ☎090-1944-5477 |

読谷村の人口

令和8年2月末時点

| | 人口 | 前月差 |
|------|--------|-------|
| 人口総数 | 42,371 | (+29) |
| 世帯数 | 18,552 | (+21) |
| 男 | 20,761 | (+13) |
| 女 | 21,610 | (+16) |

ニライ消防本部

2月の救急出場件数

令和8年2月中

| | 読谷 | 嘉手納 | 北谷 |
|----------|-------|-----|-------|
| 火災 | 0 | 0 | 0 |
| 自然災害 | 0 | 0 | 0 |
| 水難 | 0 | 0 | 0 |
| 交通 | 8 | 1 | 15 |
| 労災 | 0 | 0 | 0 |
| 運動競技 | 1 | 0 | 1 |
| 一般負傷 | 17 | 11 | 24 |
| 加害 | 0 | 0 | 0 |
| 自損行為 | 1 | 0 | 0 |
| 急病 | 111 | 29 | 84 |
| 転院 | 8 | 1 | 6 |
| その他 | 0 | 0 | 0 |
| 不搬送 | 36 | 17 | 36 |
| 月計 | 182 | 59 | 166 |
| 2025年度累計 | 2,338 | 769 | 1,894 |

ニライ消防本部

2月の災害発生件数

令和8年2月中

| 火災 | 一般救助 | 風水害 |
|----|------|-----|
| 2件 | 0件 | 0件 |

4月のマイナンバー時間外交付

受付時間

| | |
|---------|------------|
| 休日交付 | |
| 4/12(日) | 9:00～12:30 |
| 4/26(日) | 9:00～12:30 |

時間外交付

| | |
|--------|-------------|
| 4/8(水) | 17:15～18:45 |
|--------|-------------|

受取場所 読谷村役場 1階 住民年金課

嘉手納警察署管内

2月の刑法犯認知件数

令和8年2月末

| | 件数 | 前年同月比 |
|-----------------|-----------|------------|
| 凶悪(殺人、強盗等) | 2 | (2) |
| 粗暴犯(暴行、傷害等) | 4 | (1) |
| 窃盗犯 | 15 | (2) |
| 自転車盗 | 1 | (-3) |
| オートバイ盗 | 0 | (0) |
| 万引き | 1 | (-3) |
| その他 | 13 | (8) |
| 知能犯(詐欺、横領等) | 2 | (-2) |
| 風俗犯(強制わいせつ等) | 2 | (2) |
| その他(器物破損、住居侵入等) | 4 | (-1) |
| 全刑法犯 | 29 | (4) |

4月の納税

納期限 4月30日(木)

固定資産税 第1期

※納付書を確認し、役場・金融機関・コンビニ・スマホ等で納付をお願いします。

※口座振替をご利用の方は、**前日までに残高の確認**をお願いします

スマホ納付について▼



動物の遺棄は犯罪です

動物を捨てたり遺棄することは犯罪です。絶対やめましょう。

読谷村役場 生活環境課 ☎982-9214



読谷村のお知らせ

FMよみたんから

(月)～(金) 9:55～10:00
18:55～19:00

チャンネルは

78.6MHz



よみたん日和

さく・え まさや

その59

「中継あるあるシリーズ」

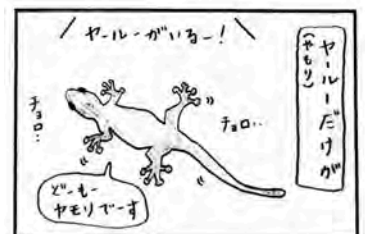



みんなの写真館

4月号応募分 テーマ **いきもの大好き**

投稿いただいた写真を
スライドショーで
ご覧になれます▶
(※BGMが流れます)



いきものどーこだ
いきもの係長さん



寝起き末っ子とオハナ (うさぎ)
かねこんさん



保護したアカショウビン
おじいさん



フトアゴヒゲトカゲのはんぺん
ぐろうなさん



この毛触り、ここで寝れますわ
まっちゃん



カメラカメラ攻撃
クロミさん



オカヤドカリ
りょうくんさん



気づいてるけどね…
ちゅらみんとさん



一緒にお出かけ
ワンDS♥さん

投稿用フォーム



次回 5月号応募分 テーマ「朝活」※4/15〆切

6月号応募分 テーマ「大好きな公園」※4/16～5/15〆切

読谷村公式ホームページ・SNS

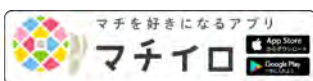

読谷村
ホームページ



LINE
(ライン)



Youtube
(ユーチューブ)



読谷村議会
Youtube



note
(ノート)



Instagram
(インスタグラム)



| 企画・発行 | 読谷村役場 企画政策課 〒904-0392 沖縄県中頭郡読谷村字座喜味 2901 番地 1 ☎098-982-9205

| 印刷 | 創明館プリントステーション☎098-958-3456 毎月1日発行 原則毎月10日までに各世帯へ配布